



A.S.L. TO4

Azienda Sanitaria Locale
di Ciriè, Chivasso e Ivrea

Sede legale: Via Po, 11 - 10034 CHIVASSO (TO)

Tel. +39 011.9176666

Sede amministrativa: Via Aldisio, 2 - 10015 IVREA (TO)

Tel. +39 0125.4141

www.aslto4.piemonte.it

P.I./Cod. Fisc. 09736160012

CAPITOLATO SPECIALE

PROCEDURA APERTA

PER L'AFFIDAMENTO DELLA FORNITURA DI EMODERIVATI PER LE ASL E ASO DELLA
REGIONE PIEMONTE PER CONTO DEL CENTRO REGIONALE DI COORDINAMENTO E
COMPENSAZIONE PER UN PERIODO DI 36 MESI

NORMATIVA COMUNITARIA

D. Lgs. n. 163 del 12/4/2006

Periodo della fornitura 36 mesi

Importo complessivo presunto Euro 39.464.370,00 oneri fiscali esclusi

N. GARA 6209350

LOTTO 1 CIG N. 6445085C62
LOTTO 2 CIG N. 64453517E6
LOTTO 3 CIG N. 644536751B
LOTTO 4 CIG N. 6445378E2C
LOTTO 5 CIG N. 644538759C
LOTTO 6 CIG N. 6445445579
LOTTO 7 CIG N. 64454899C7
LOTTO 8 CIG N. 6445498137
LOTTO 9 CIG N. 64455078A2

Sommario

1 – Informazioni generali

- 1.1 Oggetto dell'appalto
- 1.2 Importo presunto e durata dell'appalto
- 1.3 Richieste di chiarimenti

2 – Disciplinare di gara

- 2.1 Composizione del plico offerta
- 2.2 Formazione del plico offerta ed esclusione delle offerte
- 2.3 Irregolarità dei documenti d'offerta e riservatezza delle informazioni
- 2.4 Trattamento dei dati
- 2.5 Verifica del contenuto delle dichiarazioni auto-certificate e modalità registrazione sistema AVCPass
- 2.6 Criterio di aggiudicazione delle offerte
- 2.7 Sedute di gara
- 2.8 Condizioni particolari di aggiudicazione

3 – Adempimenti preliminari alla stipulazione del contratto

- 3.1 Esecuzione e gestione del contratto: ripartizione competenze
- 3.2 Cauzione definitiva
- 3.3 Costituzione di R.T.I
- 3.4 Decadenza dall'aggiudicazione
- 3.5 Trasparenza amministrativa e diritto di accesso

4 – Esecuzione del contratto

- 4.1 Obblighi dell'aggiudicatario
- 4.2 Subappalto e cessione del contratto
- 4.3 Responsabilità dell'appaltatore
- 4.4 Modalità di fatturazione e pagamento
- 4.5 Gestione delle controversie
- 4.6 Inadempienze e penalità
- 4.7 Clausola risolutiva
- 4.8 Altre cause di risoluzione
- 4.9 Ricorso a prestazioni di terzi
- 4.10 Variazioni nell'esecuzione dell'appalto
- 4.11 Tutela della privacy

5 – Disciplinare tecnico

- 5.1 Fabbisogni
- 5.2 Specifiche tecniche
- 5.3 Modalità di consegna e controlli quali/quantitativi
- 5.4 Rifiuto, sostituzione della fornitura e variazione dei prodotti
- 5.5 Confezionamento
- 5.6 Continuità terapeutica
- 5.7 Condizioni particolari su aggiornamento prodotti
- 5.8 Obblighi nei confronti del CRCC in caso di controversie e danni a persone e/o cose

Allegati

- Allegato 1 – Elenco AA: SS: LL: ASO aderenti al C. R. C. C.
- Allegato 2 – Autocertificazione Modello1, Modello 1-bis, Modello 1-ter
- Allegato 3 – Patto di integrità TO4 e TO2
- Allegato 4 – Riassunto CIG/Cauzioni provvisorie
- Allegato 5 – Schema d'offerta

1 Informazioni generali

1.1 Oggetto della gara

Oggetto del presente capitolato speciale è l'aggiudicazione della fornitura per un periodo di 3 (tre) anni di Emoderivati ad uso terapeutico umano, in varie forme e confezionamenti, destinati a reparti e servizi delle Aziende Sanitarie e delle Aziende Ospedaliere della Regione Piemonte che hanno aderito per la presente fornitura al Centro Regionale di Coordinamento e Compensazione istituito con DGR n. 165-23103 del 04//1993 e individuato il Servizio di Immunoematologia e Medicina Trasfusionale dell'A.S.L. TO4.

L'**Allegato 1**, parte integrante e sostanziale del presente capitolato, riporta l'elenco delle Aziende Sanitarie e Ospedaliere che hanno dato mandato al CRCC per quanto riguarda la fornitura oggetto del presente appalto.

La descrizione dei prodotti e i quantitativi presunti sono riportati negli articoli del presente capitolato al Titolo 5 - Disciplinare Tecnico.

1.2 Importo presunto e durata dell'appalto

La durata dell'appalto è fissata in 36 mesi (3 anni)

L'importo complessivo presunto dell'intera fornitura (tre anni) è pari a Euro 39.464.370,00, oneri fiscali esclusi. Tale importo è da considerarsi come base d'asta

E' escluso ogni tacito rinnovo del contratto.

I quantitativi indicati all'art. **5.1 Fabbisogni** del presente capitolato sono meramente orientativi, derivati da dati di consumo "storico". I consumi potranno variare in ragione dell'effettivo fabbisogno in quanto subordinato a fattori variabili e circostanze legate alla natura particolare di prodotti oggetto dell'appalto e alle esigenze di ciascuna Azienda Sanitaria/Ospedaliera aderenti.

Limitatamente ai lotti 1), 3),5), 7) 8) e 9), le ditte aggiudicatrici si dovranno impegnare, in caso di particolari esigenze e/ o a fronte di necessità imprevedute, a mantenere le stesse condizioni economiche di gara per la fornitura di maggiori quantità di prodotto, così come indicato al sopra indicato articolo.

Qualora vengano poste in commercio, nel corso del periodo di fornitura, nuovi prodotti di composizione analoga a quelli aggiudicati, che presentino migliori o uguali caratteristiche di rendimento e funzionalità, la ditta aggiudicataria potrà proporre la sostituzione e/o l'affiancamento dei prodotti aggiudicati con quelli di nuova immissione, alle medesime condizioni contrattuali o a condizioni migliorative.

Per il rispetto dei piani terapeutici e della continuità terapeutica dei pazienti già in trattamento con particolari farmaci, questi ultimi potranno, per ragioni di ordine clinico tecnico o scientifico essere acquistati ai prezzi proposti in gara anche nel caso che non siano oggetto di aggiudicazione della fornitura per il lotto di riferimento.

1.3 Richieste di chiarimenti

Fino al 15° (quindicesimo) giorno antecedente il termine di scadenza di presentazione dell'offerta, i concorrenti potranno inviare richieste di chiarimenti esclusivamente mediante:

e-mail all'indirizzo – mperucca@aslto4.piemonte.it

fax al numero 011 - 9205292

Le relative risposte saranno rese disponibili almeno 6 giorni prima della scadenza del termine per la presentazione delle offerte mediante pubblicazione sul sito

2. Disciplinare di gara

2.1 Composizione del plico offerta

- Il plico offerta, sigillato e firmato sui lembi di chiusura, recante la dicitura: “PROCEDURA APERTA PER L’AFFIDAMENTO DELLA FORNITURA DI EMODERIVATI PER LE ASL E ASO DELLA REGIONE PIEMONTE PER CONTO DEL CENTRO REGIONALE DI COORDINAMENTO E COMPENSAZIONE (CRCC)” deve contenere al suo interno 3 buste, ciascuna delle quali sigillata e firmata sui lembi di chiusura:
- BUSTA N. 1 – Documentazione amministrativa: riportante l’oggetto della gara e la dicitura “CONTIENE DOCUMENTAZIONE AMMINISTRATIVA” che dovrà contenere, nello stesso ordine sotto elencato la seguente documentazione:
 1. Copia del documento attestante l’attribuzione del “PASSOE”, da parte del servizio AVCPASS;
 2. **Elenco dei lotti offerti;**
 3. **schede e documentazione tecnica** riportanti le caratteristiche degli emoderivati offerti, distinte per i diversi lotti di appartenenza e per prodotto, riportanti tutte le caratteristiche utili per valutare l’idoneità del prodotto offerto rispetto a requisiti richiesti e indicati nel disciplinare tecnico
 4. **dichiarazioni sostitutive** sottoscritte dal legale rappresentante, - corredata da copia fotostatica di documento d’identità non scaduto del sottoscrittore, resa ai sensi del D.P.R. 28/12/2000 n. 445, in conformità all’ **Allegato 2** del presente capitolato - Modello 1, Modello 1 bis e Modello 1 ter
 5. **ricevuta** o titolo comprovante la costituzione del **deposito cauzionale provvisorio** (una per ogni lotto a cui si partecipa) da costituirsi nei modi previsti dall’art. 75 del D. Lgs. 163/2006 e smi., pari al 2% dell’importo complessivo distinto per ogni lotto, al netto dell’iva. Il valore, iva esclusa, di ogni singolo lotto è quello riportato nella tabella **Allegato 4** del presente Capitolato speciale.

Ai sensi art. 38, comma 2-bis, della suindicata normativa, introdotto dall’art. 39 del D.L. n. 90/2014, la cauzione provvisoria deve garantire anche il pagamento della sanzione pecuniaria in favore della stazione appaltante che il concorrente è tenuto a versare in caso di mancanza, incompletezza e ogni altra irregolarità essenziale delle dichiarazioni sostitutive di cui all’art. 38, comma 2, del D.Lgs. n. 163/2006.

La cauzione dovrà avere validità per almeno 210 giorni dalla data di presentazione delle offerte e dovrà essere accompagnata **dall’impegno di un fideiussore** a rilasciare garanzia fideiussoria definitiva di cui all’art. 113 del medesimo decreto, nel caso di aggiudicazione, e contenere espressamente la rinuncia al beneficio della preventiva escussione del debitore principale, la rinuncia all’esecuzione di cui all’art. 1957 comma 2 del Codice Civile, nonché l’operatività della garanzia medesima entro 15 giorni a semplice richiesta scritta della stazione appaltante. E’ consentita la facoltà di cui all’art. 75 comma 7 del D. LGS. 163/2006.
 6. **pena la non ammissione alla gara:** documento comprovante l’avvenuto **versamento del contributo** con le modalità previste dalla delibera 9 dicembre 2014 dell’A. N. A. C.

Si precisa che il codice identificativo gara (CIG) dei lotti oggetto del presente appalto e il corrispettivo contributo sono indicati nella tabella **Allegato 4** del presente Capitolato speciale.
 7. **patto di integrità (Allegato 3)** debitamente compilato e sottoscritto

Su tutta la documentazione amministrativa dovrà essere apposto il n. identificativo di ciascuno dei precedenti documenti (da 1 a 7).

Sulla documentazione di cui sopra non dovrà essere riportata alcuna indicazione di prezzo.

BUSTA N. 2 – Offerta economica: riportante l'oggetto della gara e la dicitura "CONTIENE OFFERTA ECONOMICA"

In caso di partecipazione a più lotti le offerte dovranno essere suddivise in singole buste, 1 per ogni lotto, su cui dovrà esser indicato "OFFERTA ECONOMICA RELATIVA AL LOTTO" (indicare il numero del lotto interessato).

L'offerta economica, debitamente timbrata e sottoscritta in ogni foglio ed in modo leggibile per esteso dal Legale Rappresentante o da persona munita dei necessari poteri, potrà essere presentata per uno o più lotti e dovrà obbligatoriamente essere redatta utilizzando lo schema d'offerta **Allegato 5** al presente capitolato speciale, reso legale mediante apposizione di marche da bollo, debitamente annullate ai sensi della vigente normativa.

L'offerta dovrà indicare in cifre ed in lettere i prezzi al netto dell'IVA.

L'offerta economica dovrà essere debitamente timbrata e sottoscritta in ogni foglio ed in modo leggibile per esteso dal rappresentante legale o da persona munita dei necessari poteri.

In caso di presentazione dell'offerta da parte di R. T. I., costituiti o costituendi, la stessa dovrà essere sottoscritta da tutte le imprese raggruppate specificando le parti della fornitura che saranno eseguite dalle singole imprese e contenenti l'impegno che, in caso di aggiudicazione della gara, le stesse imprese si conformeranno alla disciplina vigente in materia.

Non sono ammesse offerte alternative, condizionate, espresse in modo indeterminato o con semplice riferimento ad altra offerta, propria o altrui. In casi di discordanza tra l'offerta indicata in cifre e quella indicata in lettere, sarà ritenuta valida quella più vantaggiosa per l'amministrazione.

Le offerte presentate dovranno avere una validità di almeno 210 giorni a partire dalla data di scadenza fissata per la presentazione dell'offerta. L'offerta formulata dal soggetto candidato, ha natura di proposta contrattuale. La proposta contrattuale è sempre revocabile. Il limite per l'esercizio della facoltà di revoca è costituito dal termine per la presentazione dell'offerta. Trascorso tale termine senza che sia intervenuta l'aggiudicazione, il soggetto candidato, con espressa dichiarazione scritta, da inviare al medesimo indirizzo indicato per la presentazione delle offerte, può recedere dall'offerta stessa.

La presentazione dell'offerta non comporta la corresponsione di compensi, indennizzi, rimborsi spese o altro.

Ogni concorrente dovrà altresì dichiarare quali tra le informazioni fornite costituiscano segreti tecnici e/o commerciali e perciò coperte da riservatezza ai sensi dell'art. 13 del D. Lgs. 163/2006 e s. m. i..

Non sono ammesse dichiarazioni generiche riguardanti l'offerta nel suo complesso, ma la Ditta offerente dovrà espressamente indicare le parti di offerta che non possono essere divulgate a tutela di segreti tecnici e commerciali.

2.2 Formazione del plico-offerta ed esclusione delle offerte

Il plico contenente l'offerta e la documentazione di gara, idoneamente sigillato mediante apposizione a scavalco dei lembi di chiusura di timbro e firma dell'offerente (NO CERALACCA), a pena di esclusione dalla gara, deve soddisfare le seguenti caratteristiche:

- sulla parte esterna del plico, dovrà riportare, in maniera chiara e leggibile, gli estremi del mittente (denominazione e/o ragione sociale, in caso di R.T.I. di tutte le raggruppate) oltre alla dicitura: “OFFERTA PER LA FORNITURA DI EMODERIVATI PER LE ASL E ASO DELLA REGIONE PIEMONTE PER CONTO DEL CENTRO REGIONALE DI COORDINAMENTO E COMPENSAZIONE (CRCC)”.
- dovrà contenere al suo interno tre buste, confezionate come sopra indicato, ciascuna delle quali sigillata mediante apposizione a scavalco sui lembi di chiusura di timbro e firma dell’offerente, e riportare all’esterno le indicazioni del mittente (denominazione e/o ragione sociale, in caso di R. T. I. di tutte le raggruppate)
- essere indirizzato a: Azienda Sanitaria Locale TO40 - Via Po 11 - 10034 Chivasso (TO) e pervenire entro il termine indicato nel bando di gara (dal lunedì al venerdì – ore 09.00/16.00) al seguente indirizzo: ASL TO4 Ufficio Protocollo - Via Aldisio, 2 - 10015 Ivrea (TO)
Per termine di presentazione dell’offerta si deve intendere quello di effettivo ricevimento del plico da parte dell’ASL TO4 all’indirizzo sopra indicato
- su di esso dovrà essere apposta in modo visibile la dicitura “NON APRIRE “.

SARANNO ESCLUSE:

- le offerte che non indichino sul plico esterno e sulle buste contenenti le offerte, la dicitura relativa alla gara in questione.
- le offerte pervenute in ritardo e/o in luogo/ufficio diverso da quello sopra indicato.
L’invio del plico contenente l’offerta è a totale ed esclusivo rischio del mittente, restando esclusa qualsivoglia responsabilità dell’Amministrazione qualora per disguidi postali o di altra natura, ovvero per qualsiasi motivo, il plico non pervenga entro il termine perentorio di scadenza all’indirizzo di destinazione. Non saranno in alcun caso presi in considerazione i plichi pervenuti oltre il suddetto termine perentorio di scadenza, anche indipendentemente dalla volontà del concorrente ed anche se spediti prima del termine medesimo; ciò vale anche per i plichi inviati a mezzo raccomandata con avviso di ricevimento, a nulla valendo la data di spedizione risultante dal timbro postale, Tali plichi non verranno aperti ma solamente conservati agli atti.
- le offerte mancanti di tutta la documentazione richiesta.
- le offerte contenute in buste (esterno e interno) non sigillate sui lembi di chiusura, le offerte espresse in maniera indeterminata e condizionate.

2.3 Irregolarità dei documenti d’offerta e riservatezza delle informazioni

Le irregolarità formali dovranno essere regolarizzate, a **pena di esclusione**, entro il termine perentorio che sarà fissato dalla Stazione Appaltante che, se necessario, indicherà le modalità da rispettare. La Stazione Appaltante infatti, ha interesse a non escludere i concorrenti dalla gara per motivi formali. E’ onere del concorrente segnalare e motivare alla Stazione Appaltante l’esistenza di ragioni che si oppongano alla divulgazione di dati, in quanto la loro diffusione potrebbe essere lesiva delle leggi, dei propri interessi o, comunque, della concorrenza.

2.4 Trattamento dei dati

Come stabilito dal D. Lgs. 196/2003 (Codice in materia di protezione dei dati personali)

- 1) la raccolta dei dati è finalizzata esclusivamente alla scelta del contraente;
- 2) il trattamento dei dati sarà effettuato con modalità manuale o informatizzata;
- 3) il conferimento dei dati è obbligatorio. L'eventuale rifiuto comporterà la non considerazione dell'offerta e conseguentemente l'impossibilità di aggiudicazione della fornitura;
- 4) i dati acquisiti potranno essere comunicati a soggetti pubblici per adempimenti di legge, indagini di mercato e a soggetti privati in caso di contenzioso;
- 5) i diritti spettanti all'interessato sono quelli previsti dall'art. 7 del D. Lgs. 196/2003;
- 6) il titolare dei dati è il Legale Rappresentante dell'Azienda Sanitaria;
- 7) il Responsabile dei dati è il Responsabile del procedimento

2.5 Verifica del contenuto delle dichiarazioni autocertificate e modalità registrazione sistema AVCPass

La verifica del possesso dei requisiti di carattere generale, tecnico-organizzativo ed economico-finanziario avverrà, ai sensi dell'art. 6-bis del D. Lgs 163/2006 e s. m. i., attraverso l'utilizzo del sistema AVCPass.

Per l'aggiudicatario dell'appalto; tale adempimento è considerato propedeutico alla stipula del contratto.

Qualora, a seguito delle verifiche disposte, la stazione appaltante accerti che la ditta aggiudicataria ha fornito false dichiarazioni, darà avvio al procedimento di esclusione dalla gara.

Nel caso in cui il concorrente non abbia proceduto alla registrazione presso il sistema AVCPass e/o non abbia ottenuto il PASSOE, per partecipare alla presente procedura di gara, la stazione appaltante provvederà con apposita comunicazione ad assegnare un termine per la registrazione e/o l'acquisizione del PASSOE medesimo.

2.6 Criterio di aggiudicazione delle offerte

L'aggiudicazione della fornitura sarà effettuata, **per ogni singolo lotto completo e inscindibile**, secondo il criterio previsto dall'art. 82 del D. Lgs. 12 aprile 2006, n. 163 e s. m. i., a favore della Ditta che avrà presentato il **prezzo più basso** verificata la corrispondenza per i prodotti offerti con quanto previsto dalle caratteristiche tecniche indicate all'articolo **5.2 Specifiche tecniche** del presente capitolato speciale.

➤ La Federazione si riserva la facoltà, qualora ricorrano i motivi di opportunità e convenienza, di non procedere all'aggiudicazione.

Le Ditte offerenti rimangono impegnate per il solo fatto di aver presentato offerta, mentre la

➤ Federazione è libera di non procedere all'aggiudicazione senza che le Ditte in gara possano pretendere compensi, indennizzi, rimborsi spese o altro.

L'aggiudicazione non equivale al contratto.

La gara si svolgerà in sedute pubbliche; nel corso della prima seduta, verrà effettuata la verifica dell'integrità dei plichi contenenti l'offerta e si procederà al sorteggio pubblico previsto dall'art. 48 comma 1 del d. lgs 163/2006 e s.m.i.

Se nei termini prescritti non verranno confermate le dichiarazioni rese in termini di autocertificazione, troveranno applicazione le misure sanzionatorie previste dal suddetto articolo.

Per la Ditta: (Timbro e Firma) _____

La richiesta verrà inoltrata alle ditte sorteggiate tramite fax o e-mail, con pieno valore di legale comunicazione. Qualora il concorrente non indichi nella domanda di partecipazione il numero di fax o l'indirizzo e-mail, la stazione appaltante si ritiene esonerata da qualsiasi responsabilità per eventuali ritardi postali.

Alla seduta possono presenziare e intervenire, richiedendo l'iscrizione a verbale, i legali rappresentanti o persone da loro delegate, munite di delega o idonea procura.

Le date di convocazione delle sedute pubbliche saranno pubblicate sul sito dell'ASL TO4 www.aslto4.piemonte.it.

La gara si ispira al principio secondo il quale è interesse della Stazione Appaltante ricevere il maggior numero di offerte ed evitare che errori formali possano pregiudicare la partecipazione di un concorrente la cui offerta potrebbe essere sostanzialmente valida. Pertanto i provvedimenti di esclusione, oltre i casi in cui essa è specificamente prevista, saranno adottati in conseguenza di comportamenti lesivi della "par condicio" tra i concorrenti, degli interessi pubblici, o che rendano oggettivamente impossibile la valutazione dell'offerta.

La Stazione Appaltante si riserva di richiedere per iscritto ai concorrenti le precisazioni che riterrà necessarie in merito agli elementi costitutivi delle offerte, sia tecniche che economiche, al fine di pervenire ad una corretta valutazione. In ogni caso le richieste di chiarimento saranno limitate ad ottenere la migliore illustrazione dei dati inoltrati dal concorrente e mai a consentire l'integrazione, la sostituzione o comunque la modifica di quelli già presentati.

Eventuali violazioni e/o inosservanze delle disposizioni contenute nel presente capitolato ai fini dell'eventuale esclusione dal prosieguo della gara verranno valutate con applicazione del criterio teleologico secondo cui l'inosservanza di una prescrizione produce l'effetto dell'esclusione solo se la prestazione violata risponda ad un particolare interesse dell'Amministrazione o sia posta a garanzia della par condicio.

2.8 Condizioni particolari di aggiudicazione

Qualora due o più offerte presentino pari importo si procederà a richiedere, a parti segrete, un'offerta migliorativa. Sarà dichiarata aggiudicataria l'Impresa miglior offerente. Nel caso in cui i concorrenti che abbiano presentato uguale offerta non siano disponibili ad effettuare migliorie, o nel caso in cui le migliorie risultino di uguale contenuto economico, l'aggiudicazione avverrà mediante sorteggio.

Può migliorare l'offerta unicamente il legale rappresentante o suo delegato, munito di idonea procura.

3. Adempimenti preliminari alla stipulazione del contratto

3.1 Documentazione a carico dell'aggiudicatario, stipulazione e spese di contratto

Nei termini di 30 (trenta) giorni solari dal ricevimento della comunicazione dell'aggiudicazione, l'aggiudicatario provvisorio dovrà, a pena di revoca dell'aggiudicazione, far pervenire alla stazione appaltante la seguente documentazione:

- deposito cauzionale definitivo, secondo quanto previsto al successivo art. 3.2;
- estremi dei Conti Correnti dedicati alle commesse pubbliche unitamente alle generalità e al codice fiscale delle persone delegate a operare sugli stessi, in adempimento all'art. 3 della Legge 13 agosto 2010 n. 136 in materia di tracciabilità dei flussi finanziari.
- atto di costituzione del raggruppamento (in caso di raggruppamento temporaneo di imprese) con copia del mandato speciale irrevocabile con rappresentanza all'impresa capogruppo;

Sarà cura della Stazione Appaltante, provvedere presso i competenti uffici alla richiesta dei seguenti certificati:

Certificazione antimafia;

Certificati del Casellario Giudiziale;

Certificato di Regolarità Fiscale;

Certificato di Regolarità in merito alle norme sul diritto al lavoro dei disabili;

D. U. R. C.;

Certificato di iscrizione alla C.C.I.A.A., Registro delle Imprese

La stipulazione e la gestione del contratto avverrà secondo le modalità previste dall'art. 11 del d. lgs. 163/2006 e smi.,

Il soggetto aggiudicatario è tenuto a eseguire in proprio le prestazioni oggetto dell'appalto, fatto salvo quanto previsto dall'art. 118 del d. lgs. 163/2006 e smi.

Il contratto non può essere ceduto, a pena di nullità, fatto salvo quanto previsto dall'art. 116 del d. lgs. 163/2006 e smi.

Tutte le spese inerenti la stipulazione del contratto di fornitura, comprese tasse di bollo e di registrazione, sono a totale carico dell'aggiudicatario, salvo diverse disposizioni di legge.

3.2 Cauzione definitiva

A garanzia dell'adempimento di tutte le obbligazioni del contratto, del risarcimento dei danni derivanti dall'inadempimento delle obbligazioni stesse, nonché del rimborso dei maggiori oneri economici sostenuti dalla stazione appaltante in caso di ricorso a terzi, sarà richiesto all'aggiudicatario, il versamento di una cauzione fissata nella misura massima del 10% dell'importo contrattuale,

Le modalità di costituzione della cauzione sono quelle previste dal D. Lgs. 163/2006 e smi, art. 113:

- a) fidejussione bancaria rilasciata da aziende di credito (art. 5 del R. D. L. 12 marzo 1936 n. 375 e smi);
- b) polizza assicurativa rilasciata da imprese di assicurazione debitamente autorizzate all'esercizio del ramo cauzioni.

La fidejussione o la polizza assicurativa devono espressamente prevedere la rinuncia al beneficio della preventiva escussione del debitore principale, la rinuncia all'eccezione di cui all'art. 1957, comma 2, del Codice Civile, nonché l'operatività della garanzia medesima entro quindici giorni, a semplice richiesta scritta.

La mancata costituzione della garanzia fideiussoria determina la revoca dell'affidamento.

3.3 Costituzione di R. T. I.

L'atto di costituzione dell'eventuale raggruppamento temporaneo aggiudicatario, che deve risultare da atto stipulato come prescritto dalla legge, deve avvenire entro il termine stabilito dall'Amministrazione, comunicato con lettera di aggiudicazione.

3.4 Decadenza dall'aggiudicazione

In caso di irregolarità della documentazione presentata dall'aggiudicatario prima della stipula del contratto, la Stazione Appaltante assegnerà un congruo termine per la regolarizzazione; se l'aggiudicatario non rispetterà il termine assegnato senza presentare valide giustificazioni in merito, la Stazione Appaltante potrà esercitare la facoltà di revocare l'aggiudicazione e contattare il secondo classificato.

La Stazione Appaltante si riserva, se necessario, di contattare nello stesso modo e nel rispetto dell'ordine di graduatoria, i concorrenti in graduatoria successivi al secondo classificato.

3.5 Trasparenza amministrativa e diritto di accesso

Le domande per l'esercizio del diritto di accesso di cui alla Legge 7 Agosto 1990, n. 241 e s.m.i., devono essere inoltrate al seguente indirizzo:

ASL TO4 - S.S.D. Attrezzature Sanitarie indirizzo e-mail: mperucca@aslto4.piemonte.it.

Nel caso di domande irregolari o incomplete, la Stazione Appaltante ne darà comunicazione ai richiedenti entro 10 gg. lavorativi.

L'esame dei documenti è gratuito, mentre l'estrazione di copia è a pagamento.

4. Esecuzione del contratto

4.1 Obblighi dell'aggiudicatario

L'aggiudicatario si impegna a fornire, per tutta la durata del contratto, i prodotti elencati nello schema di offerta, alle condizioni economiche ivi indicate e nel rispetto delle modalità e dei tempi di consegna riportati all'articolo 5.3 del presente capitolato.

Le ditte aggiudicatrici si obbligano altresì a segnalare espressamente, sia al CRCC che alle singole Aziende aderenti eventuali avvertenze, che dovessero intervenire nel corso della durata del contratto, a seguito di indicazioni comunitarie o nazionali, anche se riportate in etichetta.

Inoltre, dovranno essere segnalate eventuali immissioni sul mercato di nuovi prodotti appartenenti alle stesse categorie oggetto di fornitura che l'Amministrazione appaltante per conto del CRCC, si riserva la facoltà di esaminare per concordare eventuali variazioni di fornitura. Tali aggiornamenti non dovranno comportare una variazione in termini di spesa.

4.2 Subappalto e cessione del contratto

L'impresa aggiudicataria è tenuta a eseguire in proprio le prestazioni oggetto dell'appalto, l'eventuale affidamento di prestazioni oggetto del contratto in regime di subappalto è consentito nelle forme e nei limiti previsti dall'art. 118 D. Lgs. 163/2006 alle cui prescrizioni si rimanda.

Il contratto non può essere ceduto, a pena di nullità, fatto salvo quanto previsto dall'art. 116 del medesimo decreto.

4.3 Responsabilità dell'appaltatore

Durante l'esecuzione del contratto, l'aggiudicatario sarà direttamente responsabile di ogni danno arrecato a persone o cose e, comunque, di ogni danno che possa derivare alle Aziende.

4.4 Modalità di fatturazione e pagamento

Il pagamento delle fatture avverrà ai sensi del D. Lgs. 9/11/2012 n. 192 e s.m.i.

La fattura dovrà essere corredata dalla documentazione comprovante le prestazioni effettuate.

Ai fini della determinazione della data di ricevimento della fattura, regolare a norma di legge, farà fede la data di registrazione della stessa sul registro fatture in arrivo dell'ente.

La data di pagamento è quella di consegna alla Tesoreria di ciascuna Azienda Sanitaria del relativo mandato

L'appaltatore si assume gli obblighi di cui all'art. 3 della Legge 13 agosto 2010 n. 136 in materia di tracciabilità dei flussi finanziari.

4.5 Gestione delle controversie

Le controversie insorte tra le Aziende sanitarie e l'Impresa aggiudicataria sono risolte, di norma, in via amministrativa.

Se la composizione in via amministrativa del reclamo non riesce, può essere tentata la via giudiziale: in questo caso, le parti contraenti riconoscono, come unico foro competente, quello di Torino

4.6 Inadempienze e penalità

A tutela della qualità della fornitura e della scrupolosa conformità alle norme di legge e contrattuali, la stazione appaltante si riserva la facoltà di applicare sanzioni pecuniarie in ogni caso di verificata violazione di tali norme, secondo il principio della progressione.

In caso di ritardo nella consegna si applicherà una penale a carico del fornitore pari al 10% del valore di quanto non consegnato per ogni giorno di ritardo, fino a un massimo di Euro 2.500,00.

In caso di mancata fornitura oppure di mancata corrispondenza del prodotto alle caratteristiche dichiarate, si applicherà una penale pari a Euro 500,00 per ogni prodotto non consegnato o risultato difforme.

Le penali saranno trattenute dalle fatture in corso di liquidazione fino a concorrenza degli importi delle stesse, ovvero, se superiori, dal deposito cauzionale.

Qualora la penale fosse detratta dalla cauzione, l'impresa aggiudicataria dovrà reintegrare il relativo importo entro il termine fissato.

4.7 Clausola risolutiva

Ai sensi di quanto previsto dall'art. 1456 codice civile, il contratto si risolve con provvedimento motivato, previa comunicazione del procedimento stesso nei seguenti casi:

- a) per gravi inadempienze, tali da configurare i reati di inadempimento o frode (artt. 355 e 356 Codice penale);
 - b) per motivate esigenze di pubblico interesse specificate nel provvedimento di risoluzione;
 - c) in caso di cessione della ditta, di cessazione di attività, di concordato preventivo, di fallimento, amministrazione controllata o di atti di sequestro o pignoramento a carico del soggetto aggiudicatario;
 - d) qualora fosse accertata la non veridicità del contenuto delle dichiarazioni presentate nel corso della procedura di gara;
 - e) qualora gli accertamenti antimafia presso la prefettura competente risultino positivi;
 - f) per effetto di disposizioni legislative, regolamentari o atti autorizzativi di disposizione che facciano venir meno la necessità della prestazione del servizio oggetto del presente appalto;
 - g) qualora le transazioni non siano eseguite con strumenti di pagamento idonei a consentire la piena tracciabilità delle operazioni, come previsto dalla legge 13 Agosto 2010, n. 124 e s.m.i.;
 - h) per cessione totale o parziale del contratto o subappalto non autorizzati dall'Amministrazione;
- Nei suddetti casi l'Azienda Sanitaria sarà tenuta a corrispondere soltanto il corrispettivo contrattuale del servizio effettuato fino al giorno della risoluzione, dedotte le eventuali penalità e le spese sostenute, nonché gli eventuali danni conseguenti all'inadempimento stesso.

Nei casi previsti alla precedente lettera a) il soggetto aggiudicatario, oltre a incorrere nella immediata perdita del deposito cauzionale a titolo di penale, è tenuto al completo risarcimento di tutti i danni, diretti ed indiretti che l'Azienda Sanitaria deve sopportare per il rimanente periodo contrattuale a

seguito dell'affidamento a trattativa privata della fornitura ad altra ditta.

Al verificarsi delle sopra elencate ipotesi, la risoluzione si verifica di diritto quando l'Amministrazione, concluso il relativo procedimento, delibera di valersi della clausola risolutiva, e di tale volontà dia comunicazione scritta al soggetto aggiudicatario.

In caso di recesso in corso di fornitura da parte della ditta, l'Amministrazione avrà diritto di provvedere all'esecuzione del contratto in danno dell'appaltatore sino alla scadenza del termine di appalto con obbligo dello stesso di risarcire il danno derivante dal recesso.

4.8 Altre cause di risoluzione

Le Aziende Sanitarie si riservano la facoltà di risolvere il contratto, anche parzialmente, previa regolare diffida da adempiere, trattenendo la cauzione definitiva come penale nelle seguenti fattispecie:

- a) Interruzione non giustificata della fornitura;
- b) Gravi e reiterate negligenze nell'espletamento del servizio;
- c) Ulteriori inadempienze dell'impresa dopo la comminazione di tre penalità per lo stesso tipo di infrazione nel corso del medesimo anno.
- d) Costatazione di due casi di non conformità relativi allo stesso prodotto;
- e) Comminazione di tre penali per ritardata consegna.
- f) Qualora venga accertata la violazione delle disposizioni contenute nei codici di comportamento aziendali.

Il contratto potrà altresì essere risolto, anche parzialmente, in qualunque momento, senza ulteriori oneri per le Aziende Sanitarie, qualora disposizioni legislative, regolamentari o autorizzative non ne consentano la prosecuzione.

4.9 Ricorso a prestazioni di terzi

In ogni caso di inadempimento contrattuale, le Aziende Sanitarie hanno la facoltà di procedere all'acquisto, presso terzi, dei prodotti inseriti nel presente capitolato, senza alcuna formalità e indipendentemente dall'applicazione delle penalità e dalla eventuale risoluzione del contratto, previsti dal presente capitolato.

L'eventuale maggior onere economico derivante dal ricorso a terzi sarà addebitato all'impresa aggiudicataria.

4.10 Variazioni nell'esecuzione dell'appalto

Nel caso in cui si rendesse necessario, in corso di esecuzione, con esclusione degli eventuali periodi di rinnovo, un aumento o una diminuzione del servizio, l'aggiudicatario è obbligato a effettuarlo, alle stesse condizioni del contratto, fino alla concorrenza di un quinto (=20%) in aumento e/o in diminuzione rispetto all'importo di aggiudicazione.

In caso di aumento del servizio eccedente il quinto (=20%) i prezzi saranno rinegoziati.

4.11 Tutela della privacy

In ottemperanza a quanto disposto dal d.lgs. n. 196/2003 il fornitore si impegna a mantenere la riservatezza sui dati e documenti dei quali abbia conoscenza, possesso e detenzione, direttamente connessi e derivanti dall'attività svolta per conto delle Aziende Sanitarie.

I dati comunicati anche in forma elettronica dovranno essere trattati nel rispetto della normativa vigente in materia di tutela dei dati personali e utilizzati esclusivamente al raggiungimento delle finalità istituzionali.

Il soggetto aggiudicatario della fornitura, per ragioni operative legate anche alla tutela dei dati personali, verrà nominato dall'ASL TO 4, all'atto della sottoscrizione del contratto di fornitura, Responsabile del trattamento dei dati, con apposita lettera scritta secondo le modalità indicate nel D.P.S. adottato dall'Azienda Sanitaria.

A sua volta la ditta aggiudicataria, Responsabile esterna del trattamento, provvederà a nominare per iscritto gli incaricati esterni al trattamento quali persone fisiche autorizzate a compiere operazioni di trattamento, individuando altresì puntualmente l'ambito del trattamento consentito agli stessi.

5 – Disciplinare tecnico

5.1 Fabbisogni

A completamento di quanto indicato all'art. 2.1 del presente capitolato, si precisa che gli EMODERIVATI oggetto del presente capitolato speciale sono suddivisi nei seguenti **9 lotti**:

| | |
|---|-------------------------|
| <i>Lotto 1 = B05AA01 ALBUMINA UMANA SOLUZIONE in confezioni al 20%</i> | <i>CIG - 6445085C62</i> |
| Fabbisogno presunto triennale (36 mesi) | 750.000 gr |
| Fabbisogno annuale che la ditta aggiudicataria si impegna a fornire mantenendo le stesse condizioni economiche di gara a fronte di particolari esigenze e/ o per necessità impreviste | 1.000.000 gr |
| <i>Lotto 2 = B05AA01 ALBUMINA UMANA SOLUZIONE in confezioni al 5%</i> | <i>CIG - 64453517E6</i> |
| Fabbisogno presunto triennale (36 mesi) | 450.000 gr |
| <i>Lotto 3 = B01AB02 ANTITROMBINA varie confezioni</i> | <i>CIG - 644536751B</i> |
| Fabbisogno presunto triennale (36 mesi) | 3.000.000 UI |
| Fabbisogno annuale che la ditta aggiudicataria si impegna a fornire mantenendo le stesse condizioni economiche di gara a fronte di particolari esigenze e/ o per necessità impreviste | 6.500.000 UI |
| <i>Lotto 4 = J06BB01 IMMUNOGLOBULINE ANTI-D (Rh) i.m. varie confezioni</i> | <i>CIG - 6445378E2C</i> |
| Fabbisogno presunto triennale (36 mesi) | 5.625.000 microg |

| | |
|--|-------------------------|
| Lotto 5 = J06BB02 IMMUNOGLOBULINE PER IL TETANO i.m. varie confezioni | CIG - 644538759C |
| Fabbisogno presunto triennale (36 mesi) | 17.430.000 UI |
| Fabbisogno annuale che la ditta aggiudicataria si impegna a fornire mantenendo le stesse condizioni economiche di gara a fronte di particolari esigenze e/ o per necessità imprevedute | 18.200.000 UI |
| Lotto 6 = J06BB04 IMMUNOGLOBULINE PER L'EPATITE B i.m. varie confezioni | CIG - 6445445579 |
| Fabbisogno presunto triennale (36 mesi) | 4.875.000 UI |
| Lotto 7 = J06BA02 IMMUNOGLOBULINE UMANE NORMALI PER SOMMINISTRAZIONE INTRAVASCOLARE varie confezioni | CIG- 64454899C7 |
| Fabbisogno presunto triennale (36 mesi) | 390.000 gr |
| Fabbisogno annuale che la ditta aggiudicataria si impegna a fornire mantenendo le stesse condizioni economiche di gara a fronte di particolari esigenze e/ o per necessità imprevedute | 400.000 gr |
| Lotto 8 = J06BB04 IMMUNOGLOBULINE PER L'EPATITE B e.v. varie confezioni | CIG - 6445498137 |
| Fabbisogno presunto triennale (36 mesi) | 3.000.000 UI |
| Fabbisogno annuale che la ditta aggiudicataria si impegna a fornire mantenendo le stesse condizioni economiche di gara a fronte di particolari esigenze e/ o per necessità imprevedute | 3.500.000 UI |
| Lotto 9 = J06BA01 IMMUNOGLOBULINE UMANE NORMALI PER SOMMINISTRAZIONE EXTRAVASCOLARE (i.m. e s.c.) varie confezioni | CIG - 64455078A2 |
| Fabbisogno presunto triennale (36 mesi) | 300.000 gr |
| Fabbisogno annuale che la ditta aggiudicataria si impegna a fornire mantenendo le stesse condizioni economiche di gara a fronte di particolari esigenze e/ o per necessità imprevedute | 300.000 gr |

5.2 Specifiche tecniche

Si elencano di seguito, distinte per ogni singolo lotto, le caratteristiche qualitative che i prodotti oggetto del presente capitolato dovranno soddisfare per essere considerati idonei.

Lotto 1 = B05AA01 ALBUMINA UMANA SOLUZIONE 20% e.v.

Albumina umana ad uso endovenoso nelle varie confezioni alla concentrazione del 20%

Deve essere allegata documentazione tecnica riportante le seguenti informazioni:

- Composizione quali-quantitativa degli eccipienti;

Lotto 2 = B05AA01 ALBUMINA UMANA SOLUZIONE 5% e.v.

Albumina umana ad uso endovenoso nelle varie confezioni alla concentrazione del 5%.

Deve essere allegata documentazione tecnica riportante le seguenti informazioni:

Per la Ditta: (Timbro e Firma) _____

- Composizione quali-quantitativa degli eccipienti;

Lotto 3 = B01AB02 ANTITROMBINA e.v.

Concentrati di Antitrombina umana ad uso endovenoso nelle varie confezioni.

Deve essere allegata documentazione tecnica riportante le seguenti informazioni

- Descrizione del metodo di produzione utilizzato;
- Descrizione del metodo di inattivazione virale utilizzato
- dati di riduzione in log per virus con envelope e per virus senza envelope
- Concentrazione proteica totale in mg per mL e rapporto tra attività dell'antitrombina e i mg di proteine del prodotto. Tale rapporto deve essere maggiore di 4
- Composizione quali-quantitativa degli eccipienti.

Lotto 4 = J06BB01 IMMUNOGLOBULINE ANTI-D (Rh) i.m.

Immunoglobuline umane anti D (Rh) i.m. nelle varie confezioni.

Deve essere allegata documentazione tecnica riportante le seguenti informazioni

- Descrizione del metodo di produzione utilizzato;
- Descrizione del metodo di inattivazione virale utilizzato, con i dati di riduzione in log per virus con envelope e per virus senza envelope;
- Per mL di soluzione: grammi di proteine totali, percentuale di IgG, frazione di anticorpi specifici anti- D (Rh0) espressa in microgrammi e in U.I.
- Composizione quali-quantitativa degli eccipienti.
- Devono essere previste nella fornitura confezioni differenti contenenti fiale con diverso dosaggio in relazione all'uso indicato dalle linee guida cliniche applicabili per la profilassi della Malattia Emolitica del Neonato (MEN)

Lotto 5 = J06BB02 IMMUNOGLOBULINE PER IL TETANO i.m.

Immunoglobuline umane a specificità anti tetano ad uso intra muscolo nelle varie confezioni.

Deve essere allegata documentazione tecnica riportante le seguenti informazioni

- Descrizione del metodo di produzione utilizzato;
- Descrizione del metodo di inattivazione virale utilizzato, con i dati di riduzione in log per virus con envelope e per virus senza envelope;
- Per mL di soluzione: grammi di proteine totali, percentuale di IgG, frazione di anticorpi specifici anti-tossina tetanica espressa in U.I.
- Composizione quali-quantitativa degli eccipienti.

Lotto 6 = J06BB04 IMMUNOGLOBULINE PER L'EPATITE B i.m.

Immunoglobuline umane a specificità anti virus epatite B ad uso intramuscolo nelle varie confezioni.

Deve essere allegata documentazione tecnica riportante le seguenti informazioni

- Descrizione del metodo di produzione utilizzato;
- Descrizione del metodo di inattivazione virale utilizzato, con i dati di riduzione in log per virus con envelope e per virus senza envelope;
- Per mL di soluzione: grammi di proteine totali, percentuali di IgG, frazione di anticorpi specifici anti-HBS espressa in U.I.
- Composizione quali-quantitativa degli eccipienti;

Lotto 7 = J06BA02 IMMUNOGLOBULINE UMANE NORMALI PER SOMMINISTRAZIONE INTRAVASCOLARE

Immunoglobuline umane normali IgG ad uso endovenoso prodotte con tecniche di ultima generazione a catena integra e frammento Fc conservato. Le immunoglobuline non devono essere trattate con sostanze chimiche che possono legarsi alla proteina o modificarne la struttura proteica.

Deve essere allegata documentazione tecnica riportante le seguenti informazioni

- Descrizione del metodo di produzione utilizzato;
- Descrizione del metodo di inattivazione virale utilizzato, con i dati di riduzione in log per virus con envelope e per virus senza envelope;
- Percentuale di IgG a catena integra,
- Distribuzione percentuale delle varie sottoclassi IgG1, IgG2, IgG3, IgG4
- Deve essere dichiarata la quantità residua di IgA nel prodotto
- L'attività residua PKA del prodotto (UI)
- Composizione quali-quantitativa degli eccipienti
- Titolo medio di anticorpi anti tetano nei lotti di prodotto e la disponibilità del titolo per lotto

Lotto 8 = J06BB04 IMMUNOGLOBULINE PER L'EPATITE B e.v.

Immunoglobuline umane a specificità anti virus epatite B ad uso e.v. o nelle varie confezioni.

Deve essere allegata documentazione tecnica riportante le seguenti informazioni

- Descrizione del metodo di produzione utilizzato;
- Descrizione del metodo di inattivazione virale utilizzato, con i dati di riduzione in log per virus con envelope e per virus senza envelope;
- Per mL di soluzione: grammi di proteine totali, percentuali di IgG , frazione di anticorpi specifici anti-HBS espressa in U.I.
- Composizione quali-quantitativa degli eccipienti;
- La percentuale di IgA nel prodotto

Lotto 9 = J06BA01 IMMUNOGLOBULINE UMANE NORMALI PER SOMMINISTRAZIONE EXTRAVASCOLARE

Immunoglobuline umane normali IgG ad uso extravascolare (intramuscolo, sottocute) prodotte con tecniche di ultima generazione a catena integra e frammento Fc conservato. Le immunoglobuline non devono essere trattate con sostanze chimiche che possono legarsi alla proteina o modificarne la struttura proteica.

Deve essere allegata documentazione tecnica riportante le seguenti informazioni

- Descrizione del metodo di produzione utilizzato;
- Descrizione del metodo di inattivazione virale utilizzato, con i dati di riduzione in log per virus con envelope e per virus senza envelope;
- Percentuale di IgG a catena integra,
- Distribuzione percentuale delle varie sottoclassi IgG1, IgG2, IgG3, IgG4
- Quantità residua di IgA nel prodotto
- Composizione quali-quantitativa degli eccipienti

5.3 Modalità di consegna e controlli quali/quantitativi

I prodotti oggetto della presente aggiudicazione verranno ordinati dalle singole Aziende ricomprese nell'elenco allegato al presente capitolato speciale (**Allegato 1**).

Le consegne dovranno essere effettuate entro 10 giorni dal ricevimento di ciascun ordine (anche emesso a mezzo fax o telefonico), nelle quantità che di volta in volta saranno indicate dal competente servizio ordinatore delle singole Aziende sopra indicate. Dette consegne saranno da effettuarsi presso la sede o magazzino che verrà precisato sui singoli ordinativi. La resa va intesa per merce franca di ogni spesa di imballo e trasporto sino alla sede riportata sugli ordinativi. Al momento della consegna i

prodotti dovranno avere una scadenza almeno di 2/3 del periodo di validità, salvo diverso accordo tra l'Azienda richiedente e la ditta fornitrice.

In caso di urgente necessità, i fornitori dovranno provvedere alla consegna dei flaconi degli emoderivati entro il minor tempo possibile, **massimo 72 ore** dalla data dei relativi ordini (anche trasmessi tramite fax o telefonici).

In tal caso, il fornitore potrà avvalersi di mezzi di trasporto eccezionali o corrieri specializzati nel recapito di colli urgenti, senza possibilità di rivalersi sugli ordinatori per le eventuali spese aggiuntive sostenute.

In caso di inadempienza, se necessario per garantire continuità nelle terapie, le Aziende Sanitarie potranno ricorrere all'acquisto dell'emoderivato/i presso farmacie private, grossisti o ricorrere a forme di prestito presso altre Aziende SS.LL. e Ospedaliere addebitando al fornitore inadempiente le spese di trasporto ed i disagi prodotti.

I controlli dei quantitativi ordinati, le verifiche delle scadenze, ed eventuali altri controlli, verranno effettuati presso le Farmacie delle Aziende ordinanti.

I giudizi sull'accettabilità delle forniture sono demandati al personale preposto ai controlli. Agli effetti del controllo qualitativo, la firma apposta per ricevuta al momento della consegna non esonera la ditta fornitrice dal rispondere ad eventuali contestazioni che potessero insorgere all'atto dell'utilizzazione dei prodotti.

All'atto delle consegne potranno essere prelevati, a cura delle Aziende Sanitarie, campioni di confezioni dei singoli emoderivati per l'accertamento delle caratteristiche richieste.

I flaconi che presenteranno difetti o discordanze verranno tenuti a disposizione del fornitore e restituiti, anche se tolti dal loro involucro originario, ed il fornitore stesso dovrà provvedere alla loro sostituzione, entro e non oltre 5 giorni.

Le Aziende ordinanti non assumono, comunque, responsabilità per il deperimento o la perdita della merce respinta ma non ritirata dal fornitore.

I sanitari responsabili del Centro Regionale di Coordinamento e Compensazione si riservano la facoltà :

- di effettuare anche verifiche e controlli sulla qualità degli emoderivati forniti nei vari confezionamenti presso le sedi delle singole Aziende per conto delle quali viene aggiudicato l'appalto;
- di intervenire presso le ditte fornitrici, su segnalazione delle singole Aziende, per contestazioni di natura tecnica o richieste di chiarimenti sulle forniture.
- di istituire, all'occorrenza, presso la propria sede un deposito dei prodotti per fronteggiare le possibili emergenze, qualora le stesse non siano affrontate nel modo dovuto;
- di richiedere alle ditte le quantità di emoderivati consegnate annualmente ai vari ordinatori. Le ditte partecipanti alla gara dovranno a fine esercizio fornire specifico riepilogo e/o rendiconto delle forniture.

5.4 Rifiuto, sostituzione della fornitura e variazione dei prodotti

Fatto salvo il disposto di cui all'articolo 4.6 (inadempienze e penalità), in caso di mancata rispondenza del prodotto consegnato alle caratteristiche qualitative prescritte, lo stesso verrà respinto al fornitore, che dovrà sostituirlo con altro avente i requisiti richiesti, entro 48 ore dalla segnalazione, e ciò anche se lo stesso sia stato comunque manomesso e sottoposto ad eventuali esami di controllo, senza che il fornitore possa pretendere alcun compenso.

Le eventuali spese sostenute per le analisi qualitative saranno poste a carico dell'impresa aggiudicataria.

La Federazione e le Aziende per conto delle quali viene effettuato l'appalto, non si assumono alcuna responsabilità per il deperimento o la perdita della merce respinta e non ritirata dal fornitore.

L'impresa aggiudicataria sarà inoltre tenuta al ritiro dei prodotti giacenti e alla loro sostituzione, oppure all'emissione di apposita nota di credito per l'importo corrispondente al valore di quanto ritirato nei seguenti casi:

- eventuali evoluzioni tecniche;
- modifiche di qualsiasi natura;
- ritiro dal mercato da parte del produttore, per qualsivoglia ragione, fermo restando le condizioni stabilite in sede di aggiudicazione.

5.5 Confezionamento

I prodotti dovranno riportare sulla confezione, in lingua italiana, tutte le informazioni previste dalla normativa vigente e necessarie per garantire un'utilizzazione corretta e sicura del dispositivo.

Dovranno apparire immediatamente decifrabili :

- La descrizione del prodotto in lingua italiana;
- I dati relativi alla quantità e al n° di lotto;
- La data di preparazione e scadenza espressa in mese/anno;
- Il numero di pezzi contenuto nella scatola
- Il nome o ragione sociale ed indirizzo del produttore.

Il materiale di confezionamento deve essere resistente fino al momento dell'uso. I prodotti devono essere confezionati ed imballati in modo tale che le loro caratteristiche e prestazioni non vengano alterate durante il trasporto e immagazzinamento per il periodo di tempo indicato.

Nella confezione, dove previsto, dovrà essere presente il foglietto illustrativo con le indicazioni per l'uso in lingua italiana.

I prodotti consegnati dovranno possedere validità residua non inferiore ai 2/3 della validità massima prevista.

Il numero di pezzi contenuto in ogni scatola o imballo deve essere costante nel corso della fornitura e dichiarato nella documentazione richiesta.

5.6 Continuità terapeutica

Per il rispetto dei piani terapeutici e della continuità terapeutica dei pazienti già in trattamento con particolari farmaci, questi ultimi potranno, per ragioni di ordine clinico tecnico o scientifico essere acquistati ai prezzi proposti in gara anche nel caso che non siano oggetto di aggiudicazione della fornitura per il lotto di riferimento.

Tutti i prezzi di gara saranno comunicati alle Aziende Sanitarie e Ospedaliere aderenti al CRCC per consentire alle stesse di provvedere ad acquisti di prodotti specifici a garanzia di particolare continuità terapeutica come sopra evidenziato.

5.7 Condizioni particolari su aggiornamento prodotti

In caso di immissione sul mercato di nuovi prodotti appartenenti alle stesse categorie oggetto di fornitura, l'Amministrazione appaltante per conto del CRCC, si riserva la facoltà di esaminare la situazione con la Ditta aggiudicataria per concordare eventuali variazioni di fornitura. Tali aggiornamenti non dovranno comportare una variazione in termini di spesa.

5.8 Obblighi nei confronti del CRCC in caso di controversie e danni a persone e/o cose

Le Aziende Sanitarie e Ospedaliere che dovessero ricorrere a prestazioni di terzi per il rifornimento di emoderivati a seguito di inadempienze dell'aggiudicatario, provvederanno segnalare al C.R.C.C., con comunicazione scritta, ogni inadempienza contrattuale rilevata.

In caso di mancata fornitura od anche solo di ritardi ingiustificati nelle consegne, le Aziende Sanitarie e ospedaliere potranno applicare, a carico del fornitore inadempiente le penali previste all'art. 4.6 del presente capitolato speciale. Le eventuali penalità ed il maggior prezzo per l'acquisto dell'emoderivato su piazza, (anche in confezione al pubblico se reperibile) verranno trattenute dalle Aziende Sanitarie, senza obbligo di preventiva comunicazione, sull'importo dovuto all'appaltatore per forniture già eseguite.

Non si darà luogo al pagamento delle fatture già ricevute, finché la Ditta fornitrice non avrà provveduto, mediante nota di credito o mediante versamento al Tesoriere, al rimborso dell'importo relativo alle maggiori spese sostenute e delle penali notificate.

Oltre alle fattispecie riportate agli artt. 4.7 e 4.8 del presente capitolato, l'Amministrazione appaltante per conto del C.R.C.C. potrà dichiarare risolto il contratto anche in conseguenza di inadempienze contrattuali persistenti o di particolare gravità, mediante semplice dichiarazione stragiudiziale intimata come da normativa vigente, quando, per la terza volta nel corso del contratto, si sia dovuto contestare alla Ditta aggiudicataria mancata consegna di merce, e/o la si sia dovuta richiamare all'osservanza degli obblighi contrattuali in dipendenza di inconvenienti che avesse creato nell'ambito dell'esecuzione del contratto verso una o più delle Aziende Sanitarie coordinate.

In tale caso l'Amministrazione appaltante per conto del C.R.C.C. provvederà, interpellando il 2° fornitore in graduatoria, qualora possibile, per la continuazione della fornitura fino alla scadenza del termine della stessa, con l'obbligo del fornitore decaduto di risarcire i danni economici.

Nel caso di risoluzione, la committenza potrà rivalersi sulla cauzione a titolo di penale e ed indennizzo sino alla concorrenza del danno prodotto, salvo comunque il diritto al risarcimento di maggior danni accertati.

La Ditta aggiudicataria risponde pienamente per danni a persone e/o cose che potessero derivare dall'espletamento delle prestazioni contrattuali ed imputabili ad essa.

Resta inteso, che non si applicheranno le penali previste nel presente capitolato, se attraverso gli organi competenti (C.R.C.C. – AIFA – MINISTERO DELLA SALUTE) saranno accertate effettive difficoltà di produzione e commercializzazione di uno o più prodotti oggetto della fornitura regionale. In tal caso, il C.R.C.C., avrà cura di segnalare alle singole AA.SS.LL. e AA.OO. la situazione sulla gestione ed acquisto dei singoli prodotti interessati e potrà intervenire per la redistribuzione degli stessi in rapporto alla ridotta disponibilità a livello regionale.

ALLEGATO 1

Aziende Sanitarie e Ospedaliere afferenti al CRCC

| |
|---|
| ASL TO1 |
| ASL TO2 |
| ASL TO3 |
| ASL TO4 |
| ASL TO5 |
| ASL VC |
| ASL BI |
| ASL NO |
| ASL VCO |
| ASL CN1 |
| ASL CN2 |
| ASL AT |
| ASL AL |
| AO Città della Salute e della Scienza TO – Ospedale San Giovanni Battista |
| AO Città della Salute e della Scienza TO – Ospedale CTO - CRF - M. Adelaide |
| AO Città della Salute e della Scienza TO – Ospedale OIRM - S. Anna |
| AO San Luigi - Orbassano |
| AO Maggiore Novara |
| AO Santa Croce - Cuneo |
| AO SS Antonio e Arrigo - AL |
| AO Ospedale Mauriziano TO |
| IRCC-Candiolo |
| |



A.S.L. TO4

Azienda Sanitaria Locale
di Ciriè, Chivasso e Ivrea

Sede legale: Via Po, 11 - 10034 CHIVASSO (TO)

Tel. +39 011.9176666

Sede amministrativa: Via Aldisio, 2 - 10015 IVREA (TO)

Tel. +39 0125.4141

www.asito4.piemonte.it

P.I./Cod. Fisc. 09736160012

DA COMPILARSI IN MODO CHIARO E LEGGIBILE

**DICHIARAZIONI SOSTITUTIVE DI CERTIFICAZIONI E DELL'ATTO DI NOTORIETA'
(D.P.R. n°445 del 28.12.2000 in particolare artt. 46, 47, 75 e 76)**

Il/la sottoscritto/a _____
(cognome e nome)

nato/a a _____ il _____
(luogo di Nascita-Provincia)

in qualità di _____

e quindi legale rappresentante dell'impresa _____

con sede legale in _____

e sede operativa in _____

Via _____ Tel. _____ Fax _____

Codice fiscale _____ Partita I.V.A. _____

E-mail dell'ufficio gare _____ tel. _____

consapevole delle sanzioni penali previste nel caso di dichiarazioni non veritiere, di formazione o uso di atti falsi, richiamate dall'articolo n.76 del D.P.R. 28 dicembre 2000, n.445, nonché della decadenza dai benefici conseguenti al provvedimento eventualmente emanato sulla base della dichiarazione non veritiera, qualora dal controllo effettuato emerge la non veridicità del contenuto di taluna delle dichiarazioni rese (art. 75 D.P.R. 28 dicembre 2000, n.445),

DICHIARA

1) che l'impresa è iscritta dal _____ nel Registro delle Imprese di _____ al numero _____ per le seguenti attività:

_____;

2) che l'impresa è iscritta nel registro delle Cooperative tenuto dalla competente Prefettura (limitatamente a tali categorie di imprese): _____:

3) che il titolare dell'impresa è il sig. _____
nato a _____, il _____;

4) che il direttore tecnico dell'impresa è il sig. _____ nato
a _____, il _____;

5) che i soci o amministratore muniti di rappresentanza sono (indicare nome e cognome, data e luogo di nascita):

_____;

6) che il codice di attività dell'impresa è: _____;

7) che non sussistono le cause d'esclusione di cui all'art. 38 del D. Lgs. n.163 del 12.04.2006, e precisamente:

a) che l'impresa non si trova in stato di fallimento, di liquidazione coatta, di concordato preventivo e che non è in corso un procedimento per la dichiarazione di una di tali situazioni;

b) che nei propri confronti non è pendente procedimento per l'applicazione di una delle misure di prevenzione di cui all'articolo 3 della legge 27 dicembre 1956, n.1423 o di una delle cause ostative previste dall'art. 10 della legge 31 maggio 1965, n.575;

c) che nei propri confronti non è stata pronunciata sentenza di condanna passata in giudicato, o emesso decreto penale di condanna divenuto irrevocabile, oppure sentenza di applicazione della pena su richiesta, ai sensi dell'articolo 444 del codice di procedura penale, per reati gravi in danno dello Stato o della Comunità che incidono sulla moralità professionale; che non è stata pronunciata sentenza di condanna passata in giudicato, per uno o più reati di partecipazione a un'organizzazione criminale, corruzione, frode, riciclaggio, quali definiti dagli atti comunitari citati all'art. 45, paragrafo 1, direttiva CE 2004/18;

d) che l'impresa non ha violato il divieto di intestazione fiduciaria posto all'art. 17 della legge 19 marzo 1990, n.55;

e) che l'impresa non ha commesso gravi infrazioni debitamente accertate in materia di sicurezza e ogni altro obbligo derivante dai rapporti di lavoro, risultante dai dati in possesso dell'Osservatorio;

f) che l'impresa non ha commesso grave negligenza o malafede nell'esecuzione delle prestazioni affidate dalla stazione appaltante che bandisce la gara e di non aver commesso un errore grave nell'esercizio della propria attività professionale;

g) che l'impresa non ha commesso violazioni, definitivamente accertate, rispetto agli obblighi relativi al pagamento delle imposte e tasse, secondo la legislazione italiana o quella dello Stato in cui è stabilita.

L'Agenzia delle entrate competente risulta essere:

- sede competente (previa verifica sul sito dell'Agenzia delle Entrate):

- indirizzo: _____
- telefono e fax: _____
- e mail _____

h) che l'impresa, ai sensi del comma 1 ter, non risulta iscritta nel casellario informatico di cui all'art. 7, comma 10, per aver presentato falsa dichiarazione o falsa documentazione in merito ai requisiti e condizioni rilevanti per la partecipazione alle procedure di gara e per l'affidamento dei subappalti;

i) che l'impresa non ha commesso violazioni gravi, definitivamente accertate, alle norme in materia di contributi previdenziali ed assistenziali, secondo la legislazione italiana o dello Stato in cui è stabilita. I competenti uffici INPS e INAIL sono i seguenti:

- Ufficio INPS: _____

Indirizzo: _____

Telefono e fax: _____

Numero d'iscrizione/matricola: _____

- Uffici territoriali INPS presso cui siano iscritte le eventuali sedi secondarie della persona giuridica:

Sede competente: _____

Indirizzo: _____

Telefono e fax: _____

- Ufficio INAIL (sede competente): _____

Indirizzo: _____

Telefono e fax: _____

Numero d'iscrizione: _____

Codice ditta: _____

l) che ai sensi della Legge n. 68 del 12.03.1999 "Norme per il diritto al lavoro dei disabili" l'impresa:

- non è soggetta agli obblighi derivanti dalla Legge 68/99 in quanto ha un numero di dipendenti inferiore a 15 unità
- è in regola con le norme che disciplinano il diritto al lavoro dei disabili ed ha un numero di dipendenti pari a _____ unità
- ha proposto la convenzione o ha chiesto esonero parziale (barrare la voce di interesse)

Per i necessari accertamenti, dichiara che il competente Ufficio Provinciale è quello di seguito indicato:

- Sede competente: _____

- Indirizzo: _____
- Telefono e fax: _____
- E mail _____

- m) che l'impresa non è destinataria della sanzione interdittiva di cui all'art. 9, comma 2 lett. c) del D. lgs. n.231 del 08.06.2001 o di altra sanzione che comporta il divieto di contrarre con la pubblica amministrazione;
- m-bis) che l'impresa non risulta iscritta nel casellario informatico dell'Osservatorio di cui all'articolo 7, comma 10, per aver presentato falsa dichiarazione o falsa documentazione ai fini del rilascio dell'attestazione SOA ai sensi dell'articolo 40, comma 9-quater;
- m-ter) che pur essendo stata vittima dei reati previsti e puniti dagli articoli 317 e 629 del codice penale aggravati ai sensi dell'articolo 7 del decreto-legge 13 maggio 1991, n. 152, convertito, con modificazioni, dalla legge 12 luglio 1991, n. 203, risulta aver denunciato i fatti all'autorità giudiziaria, salvo che ricorrano i casi previsti dall'art. 4, primo comma, della legge 24 novembre 1981, n. 689;
- m-quater) che l'impresa non si trova in una situazione di controllo di cui all'articolo 2359 del codice civile con nessun partecipante alla medesima procedura di affidamento;
- 8) di eleggere il seguente domicilio e autorizzare la stazione appaltante ad effettuare qualsiasi comunicazione relativa alla procedura di gara presso i seguenti recapiti :

PERSONA FISICA/GIURIDICA _____
TEL. N. _____ FAX N. _____
E MAIL _____
POSTA ELETTRONICA CERTIFICATA – PEC _____

- 9) **EMERSIONE LAVORO NERO (art. 1 L. 266/03)** (barrare la casella corrispondente)
 che la ditta non si è avvalsa dei piani individuali di emersione di cui alla L.383/01
 che la ditta si è avvalsa dei piani individuali di emersione di cui alla L.383/01 ma che il periodo di emersione si è concluso
- 10) **RAGGRUPPAMENTI TEMPORANEI (art. 37 d.lgs. 163/06 e s.m.i)**
che, in caso di aggiudicazione, sarà conferito mandato speciale con rappresentanza o funzioni di capogruppo a _____,
nonché si uniformerà alla disciplina vigente in materia.
- 11) **CONSORZI**
di concorrere, partecipando come consorzio per le seguenti consorziate _____

- 12) **SUBAPPALTO (art. 118 d.lgs. 163/06 e s.m.i.)**
che s'intende subappaltare o affidare in cottimo le seguenti parti della fornitura: _____

13) **AVVALIMENTO (art. 49 d.lgs. 163/06 e s.m.i.)**
(dichiarazione da rendere in caso di avvalimento ai sensi dell'art. 49 d.lgs. 163/06 e s.m.i.)

che intende avvalersi dei seguenti requisiti _____

_____ posseduti _____ dalla _____ seguente _____ impresa _____ ausiliaria

_____ e di possedere i requisiti generali di cui all'art. 38 del d.lgs. 163/06.

Allega la seguente documentazione:

- Dichiarazione sottoscritta dall'impresa ausiliaria attestante il possesso da parte di quest'ultima dei requisiti generali di cui all'art. 38.
- Dichiarazione sottoscritta dall'impresa ausiliaria con cui quest'ultima si obbliga verso il concorrente e verso la stazione appaltante a mettere a disposizione per tutta la durata dell'appalto le risorse necessarie, di cui è carente il concorrente.
- Dichiarazione sottoscritta dall'impresa ausiliaria con cui questa attesta che non partecipa alla gara in proprio o associata o consorziata ai sensi dell'art. 34 del d.lgs. 163/06 né si trova in una situazione di controllo di cui all'art. 34, comma 2 del già citato d.lgs. con una delle imprese che partecipano alla gara.
- Originale o copia autenticata del contratto in virtù del quale l'impresa ausiliaria si obbliga nei confronti del concorrente a fornire e a mettere a disposizione le risorse necessarie per tutta la durata dell'appalto.
(Nel caso di avvalimento nei confronti di un'impresa che appartiene al medesimo gruppo in luogo del contratto di cui al punto precedente l'impresa concorrente può presentare una dichiarazione sostitutiva attestante il legame giuridico ed economico esistente nel gruppo, dal quale discendono i medesimi obblighi previsti dal comma 5).

14) di essere informato, ai sensi e per gli effetti di cui all'art. 13 del decreto legislativo n.196/2003, che i dati personali raccolti saranno trattati, anche con strumenti informatici, esclusivamente nell'ambito del procedimento per il quale la presente dichiarazione viene resa;

15) di provvedere, in caso di modifiche dell'assetto societario (es. fusione, cessione di ramo d'azienda, ecc), all'invio di opportuna comunicazione / documentazione;

16) di autorizzare la condivisione della documentazione acquisita, a seguito di controlli presso altri enti (Procura della Repubblica, Prefettura, CCIAA, Inps, Inail, ecc), con altre aziende sanitarie/ospedaliere;

17) di non essere a conoscenza dell'esistenza a proprio carico ed a carico di tutti i soggetti attribuiti di rappresentanza, delle cause di esclusione indicate dal D. Lgs. n.490 del 08.08.1994 e successive modificazioni.

18) di essere edotto degli obblighi derivanti dal Codice di comportamento generale (DPR n. 62 del 16.04.2013) e aziendale di ciascuna AA.SS.RR. (reperibili sui rispettivi siti internet aziendali) e di impegnarsi, in caso di aggiudicazione, ad osservare e a far conoscere ai propri dipendenti e collaboratori i suddetti codici, pena la risoluzione del contratto;

19) che il valore economico dell'offerta è adeguato e sufficiente rispetto al costo del lavoro ex art. 1 legge 327/2000 e di aver tenuto conto dei costi relativi alla sicurezza;

20) che l'Impresa si impegna ad eseguire l'appalto nei modi e termini stabiliti dal Capitolato d'Oneri, essendo dotata dei necessari requisiti di idoneità tecnico-professionale necessari per la corretta esecuzione dell'appalto, di cui all'art. 26, comma 1, lett. a), punto 2) del D. Lgs. 81/2008 e s.m.i.;

21) A) che il **fatturato globale** dell'Impresa, realizzato negli ultimi tre anni, è il seguente:

anno _____ fatturato _____
 anno _____ fatturato _____
 anno _____ fatturato _____

B) che l'importo delle **forniture nel settore oggetto della gara**, realizzato negli ultimi tre anni, è il seguente:

anno _____ importo _____
 anno _____ importo _____
 anno _____ importo _____

C) che le principali forniture, effettuate durante gli ultimi tre anni, sono:

| Descrizione Fornitura | Importo | Data | | Destinatario ** |
|--------------------------|---------|------|----|-----------------|
| | | dal | al | |
| | | | | |
| | | | | |
| | | | | |
| | | | | |
| | | | | |
| | | | | |
| | | | | |

** (è indispensabile specificare domicilio, n. di telefono e indirizzo e-mail affinché la stazione appaltante possa richiedere direttamente al destinatario indicato le relative certificazioni ed

effettuare i controlli di veridicità su quanto dichiarato, visto l'art. 15 della Legge 12 novembre 2011, n. 183)

Tali dichiarazioni sono atte a provare la capacità economica e finanziaria (punti A e B) e quella tecnica (punto C) ai sensi degli art. 41 comma 1 lett. c) e 42 c. 1 lett. a) del D.lgs. n.163/06.

Luogo e data _____

Il Dichiarante _____
(Firma per esteso e leggibile)

DICHIARA ALTRESI'

che, per quanto di propria conoscenza, non sussistono le cause d'esclusione di cui all'art. 38 del D. Lgs. n.163 del 12.04.2006, comma 1, lett. b), c) ed m-ter), nei confronti dei soggetti cessati dalla carica nell'anno antecedente la data di pubblicazione del bando di gara e rispetto ai soggetti sotto elencati (attenzione: riportarli nello spazio sottostante) e indicati ai succitati punti 3), 4) e 5) della presente dichiarazione.

- nome e cognome: _____
- nome e cognome: _____
- nome e cognome: _____
- nome e cognome: _____
- nome e cognome: _____
- nome e cognome: _____
- nome e cognome: _____
- nome e cognome: _____

Il Dichiarante _____
(Firma per esteso e leggibile)

N. B. Tale dichiarazione può essere resa dal rappresentante legale o da soggetto munito di poteri di sottoscrivere gli atti di partecipazione alla gara (per cui dovrà essere allegata la procura) per i seguenti soggetti:

- direttore tecnico, se si tratta di impresa individuale
- soci e direttore tecnico, se si tratta di società in nome collettivo,
- soci accomandatari e direttore tecnico, se si tratta di società in accomandita semplice,
- amministratori muniti di rappresentanza, direttore tecnico e tutti i soci unici persona fisica se si tratta di altro tipo di società o di consorzio,
- amministratori muniti di rappresentanza, direttore tecnico e tutti i soci unici persona fisica se si tratta di altro tipo di società o di consorzio,
- amministratori muniti di rappresentanza, direttore tecnico ed socio di maggioranza in caso di società con meno di quattro soci, se si tratta di altro tipo di società o di consorzio)

in alternativa alle dichiarazioni che i singoli soggetti devono rendere mediante il modello 1bis.

La presente dichiarazione deve essere sottoscritta e presentata, unitamente a copia fotostatica non autenticata di un documento di identità del sottoscrittore. **In assenza di copia del documento di identità la dichiarazione è nulla e non può essere successivamente regolarizzata.**

Nel caso in cui gli spazi del presente modello di autocertificazione non siano sufficienti, sarà possibile produrre degli allegati allo stesso, purché negli stessi vengano riportate tutte le dichiarazioni richieste in questo modello di autocertificazione.

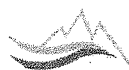

A.S.L. TO4

Azienda Sanitaria Locale
di Ciriè, Chivasso e Ivrea

Sede legale: Via Po, 11 - 10034 CHIVASSO (TO)

Tel. +39 011.9176666

Sede amministrativa: Via Aidisio, 2 - 10015 IVREA (TO)

Tel. +39 0125.4141

www.aslto4.piemonte.it

P.I./Cod. Fisc. 09736160012

ALLEGATO N. AL CAPITOLATO SPECIALE

Dichiarazione sostitutiva redatta secondo le modalità stabilite dal D.P.R. 445/2000

Tale dichiarazione deve essere resa dai soggetti di cui alla nota allegata, qualora non venga resa dal rappresentante legale o procuratore, nel modello 1 mediante l'apposita dichiarazione presente nel riquadro a pag. 7 .

Il/La sottoscritto/a ⁽¹⁾ _____

nato/a a _____, il _____

C.F. _____ in qualità di:

- titolare di un'impresa individuale;
- direttore tecnico;
- legale rappresentante.
- socio (di società in nome collettivo o socio accomandatario di società in accomandita semplice, socio unico persona fisica, ovvero il socio di maggioranza in caso di società con meno di quattro soci, se si tratta di altro tipo di società o consorzio);
- amministratore munito di poteri di rappresentanza;
- altro, specificare _____;

_____ ;
dell'Impresa _____,

ai sensi e per gli effetti degli artt. 46, 47 del D.P.R. 445/2000, consapevole delle sanzioni penali previste agli artt. 75 e 76 del medesimo D.P.R. nelle quali può incorrere in caso di dichiarazione mendace, con espresso riferimento all'Impresa che il sottoscritto rappresenta,

DICHIARA

- di non trovarsi nelle condizioni previste nell'art. 38, comma 1, lettera b del D.Lgs. 163/2006;
- che nei propri confronti (art. 38, comma 1, lettera c del D.Lgs. 163/2006):
- non è stata pronunciata sentenza di condanna passata in giudicato o emesso decreto penale di condanna divenuto irrevocabile, oppure sentenza di applicazione della pena su richiesta, ai sensi dell'articolo 444 del codice di procedura penale, per reati gravi in danno dello Stato o della Comunità che incidono sulla moralità professionale; non è stata pronunciata sentenza di condanna passata in giudicato, per uno o più reati di partecipazione ad un'organizzazione criminale, corruzione, frode, riciclaggio, quali definiti dagli atti comunitari citati all'articolo 45, paragrafo 1, direttiva Ce 2004/18; non sono state emesse condanne per le quali ha beneficiato della non menzione;

Oppure

- che nei propri confronti sono stati pronunciati i seguenti provvedimenti irrevocabili di condanna per i quali ci si rimette alla valutazione di codesta stazione appaltante circa la non incidenza sulla moralità professionale (indicare: ruolo, imputazione, condanna):

- di non trovarsi nelle condizioni previste nell'art. 38, comma 1, lettera m-ter del D.Lgs. 163/2006.

_____, li _____

FIRMA ⁽²⁾

Apporre la firma leggibile del dichiarante ed il timbro dell'Impresa concorrente. Alla presente istanza di partecipazione alla gara deve essere allegata, a **pena di esclusione**, copia fotostatica non autenticata di un documento di identità del sottoscrittore, ai sensi dell'art. 38, comma 3 e dell'art. 45 del D.P.R. 28/12/2000, n. 445; la domanda può essere sottoscritta anche da un procuratore del legale rappresentate dell'Impresa concorrente: in tal caso deve essere trasmessa la relativa procura notarile.

Informativa ex art. 13 D.Lgs. 30 giugno 2003, n. 196 (Codice in materia di protezione dei dati personali)

Si informa che i dati di cui sopra saranno utilizzati, ai sensi dell'art. 18 D.Lgs. 196/03, esclusivamente a fini istruttori nell'ambito dei relativi procedimenti, conservati agli atti e soggetti a diffusione unicamente nelle modalità e nei termini stabiliti da leggi o regolamenti che consentano l'accesso agli atti e alle informazioni.

NOTA ALLEGATA ALLA DICHIARAZIONE SOSTITUTIVA (Modello 1/bis)

Come disposto dall'art. 38, comma 1, lettere b), c) e m-ter e) e comma 2, primo periodo, del D.Lgs. 163/2006, i soggetti che devono rendere la presente dichiarazione sono: il titolare e il direttore tecnico, se si tratta di impresa individuale; i soci ed il direttore tecnico, se si tratta di società in nome collettivo; i soci accomandatari ed il direttore tecnico, se si tratta di società in accomandita semplice; gli amministratori muniti di rappresentanza, il direttore tecnico e tutti i soci unici persona fisica se si tratta di altro tipo di società o di consorzio; gli amministratori muniti di rappresentanza, il direttore tecnico e tutti i soci unici persona fisica se si tratta di altro tipo di società o di consorzio; gli amministratori muniti di rappresentanza, il direttore tecnico ed il socio di maggioranza in caso di società con meno di quattro soci, se si tratta di altro tipo di società o di consorzio.

La dichiarazione deve essere resa personalmente dai soggetti suindicati anche se cessati dalla carica nell'anno antecedente la data di pubblicazione del bando di gara, ovvero, in mancanza, dalla data di pubblicazione o di invio all'impresa del capitolato speciale d'appalto.

La dichiarazione non deve essere resa dai procuratori e dagli institori dell'impresa, tranne nel caso in cui, anche in relazione alla natura giuridica del medesimo operatore economico, a tali figure possano essere riconosciuti poteri gestori e di rappresentanza verso terzi.



A.S.L. TO4

Azienda Sanitaria Locale
di Ciriè, Chivasso e Ivrea

Sede legale: Via Po, 11 - 10034 CHIVASSO (TO)

Tel. +39 011.9176666

Sede amministrativa: Via Aldisio, 2 - 10015 IVREA (TO)

Tel. +39 0125.4141

www.aslto4.piemonte.it

PI./Cod. Fisc. 09736160012

ALLEGATO N. 2 AL CAPITOLATO SPECIALE

**DICHIARAZIONE SOSTITUTIVA DELL'ATTO DI NOTORIETA' RESA AI FINI DELLA
CERTIFICAZIONE ANTIMAFIA**

(Art. 89 D.LGS. 159/2011- Art. 47 D.P.R. 445/2000)

Il/la sottoscritto/a ⁽¹⁾ _____ nato/a a
_____, Prov. _____ il _____ e residente in
_____, Prov. _____, Via
_____, n. _____, consapevole delle sanzioni penali
richiamate dall'art. 76 del D.P.R. 445 del 28 dicembre 2000,

DICHIARA

che nei propri confronti e nei confronti dei familiari conviventi di seguito specificati (2)
non sussistono le cause di divieto, di decadenza o di sospensione di cui all'art. 67 del Decreto Legislativo 6
settembre 2011, n. 159 e s. m. i.

_____, li _____

FIRMA ⁽³⁾

(1) La dichiarazione deve essere resa dai soggetti di cui all'art. 85 del D.Lgs. 159/11 (vedi nota allegata).

(2) Per "familiari conviventi" si intende "chiunque conviva" con i soggetti di cui all'art. 85 del D.Lgs. 159/2011 e s. m. e i., purché maggiorenni, di cui deve essere indicato nome cognome e data di nascita, se presenti.

(3) La firma apposta sul modello deve essere accompagnata dalla fotocopia di un valido documento di identità del firmatario.

Informativa ex art. 13 D.Lgs. 30 giugno 2003, n. 196 (Codice in materia di protezione dei dati personali)

Si informa che i dati di cui sopra saranno utilizzati, ai sensi dell'art. 18 D.Lgs. 196/03, esclusivamente a fini istruttori nell'ambito dei relativi procedimenti, conservati agli atti e soggetti a diffusione unicamente nelle modalità e nei termini stabiliti da leggi o regolamenti che consentano l'accesso agli atti e alle informazioni.

**NOTA ALLEGATA ALLA DICHIARAZIONE SOSTITUTIVA (Modello 1/ter):
AMBITO SOGGETTIVO AUTOCERTIFICAZIONE ANTIMAFIA
(artt. 85 e 89 D.Lgs. 159/11)**

1. L'autocertificazione antimafia, se si tratta di imprese individuali, deve essere resa dal titolare e dal direttore tecnico, ove previsto.

2. L'autocertificazione antimafia, se si tratta di associazioni, imprese, società, consorzi e raggruppamenti temporanei di imprese, deve essere resa, oltre che dal direttore tecnico, ove previsto:

a) per le associazioni, da chi ne ha la legale rappresentanza;

b) per le società di capitali anche consortili ai sensi dell'articolo 2615-ter del codice civile, per le società cooperative, di consorzi cooperativi, per i consorzi di cui al libro V, titolo X, capo II, sezione II, del codice civile, dal legale rappresentante e dagli eventuali altri componenti l'organo di amministrazione, nonché da ciascuno dei consorziati che nei consorzi e nelle società consortili detenga una partecipazione superiore al 10 per cento oppure detenga una partecipazione inferiore al 10 per cento e che abbia stipulato un patto parasociale riferibile a una partecipazione pari o superiore al 10 per cento, e dai soci o consorziati per conto dei quali le società consortili o i consorzi operino in modo esclusivo nei confronti della pubblica amministrazione;

c) per le società di capitali, anche dal socio di maggioranza in caso di società con un numero di soci pari o inferiore a quattro, ovvero dal socio in caso di società con socio unico;

d) per i consorzi di cui all'articolo 2602 del codice civile e poi per i gruppi europei di interesse economico, da chi ne ha la rappresentanza e dagli imprenditori o società consorziate;

e) per le società semplice e in nome collettivo, da tutti i soci;

f) per le società in accomandita semplice, dai soci accomandatari;

g) per le società di cui all'articolo 2508 del codice civile, da coloro che le rappresentano stabilmente nel territorio dello Stato;

h) per i raggruppamenti temporanei di imprese, dalle imprese costituenti il raggruppamento anche se aventi sede all'estero, secondo le modalità indicate nelle lettere precedenti;

i) per le società personali dai soci persone fisiche delle società personali o di capitali che ne siano socie.

Per le associazioni e società di qualunque tipo, anche prive di personalità giuridica, l'autocertificazione antimafia deve essere resa anche dai soggetti membri del collegio sindacale o, nei casi contemplati dall'articolo 2477 del codice civile, dal sindaco, nonché dai soggetti che svolgono i compiti di vigilanza di cui all'articolo 6, comma 1, lettera b) del decreto legislativo 8 giugno 2001, n. 231.

Per le società costituite all'estero, prive di una sede secondaria con rappresentanza stabile nel territorio dello Stato, l'autocertificazione antimafia deve essere resa da coloro che esercitano poteri di amministrazione, di rappresentanza o di direzione dell'impresa.

3. L'informazione antimafia, oltre che ai soggetti di cui ai commi 1, 2, 2-bis, 2-ter e 2-quater, deve riferirsi anche ai familiari conviventi.

ALLEGATO 3



A.S.L. TO4

Azienda Sanitaria Locale
di Ciriè, Chivasso e Ivrea

Sede legale: Via Po, 11 - 10034 CHIVASSO (TO)

Tel. +39 011.9176666

Sede amministrativa: Via Aldisio, 2 - 10015 IVREA (TO)

Tel. +39 0125.4141

www.aslto4.piemonte.it

P.I./Cod. Fisc. 09736160012

Procedura (in base alla tipologia di gara: aperta, ristretta, negoziata, ecc.) per l'affidamento del Servizio/Fornitura/Lavori di

Lettera di affidamento/lettera di incarico/contratto (per individuazione operatore economico senza procedura di gara)

.....per un periodo di

C.I.G. n.

PATTO DI INTEGRITA'

Tra

Azienda Sanitaria Locale TO4 – con sede legale e domiciliata ai fini del presente atto in Chivasso, via Po 11 (di seguito e per brevità “ASL TO4”)

e

..... (di seguito per brevità “Ditta”) con sede legale in Via n..... C.F. e partita IVA iscritta al Registro delle Imprese presso il Tribunale di al n° in persona di, nato a il, in qualità di munito dei relativi poteri

Premesso

1. che per “Patto di Integrità” si intende un accordo avente ad oggetto la regolamentazione del comportamento ispirato ai principi di lealtà, trasparenza e correttezza, nonché l’espreso impegno anticorruzione di non offrire, accettare o richiedere somme di denaro o qualsiasi altra ricompensa, vantaggio o beneficio, sia direttamente sia indirettamente tramite intermediari, al fine dell’assegnazione del contratto e/o al fine di distorcere la relativa corretta esecuzione;
2. che con l’inserimento del “Patto di Integrità” nella:
 - a) documentazione di gara si intende garantire una leale concorrenza e pari opportunità di successo a tutti i partecipanti, nonché garantire una corretta e trasparente esecuzione del procedimento di selezione e affidamento;
 - b) lettera di affidamento/lettera di incarico/contratto si intende garantire una corretta e trasparente esecuzione delle prestazioni oggetto dell’affidamento.

Tutto ciò premesso, le Parti concordano e stipulano quanto segue:

ART. 1

Le premesse di cui sopra, gli atti e i documenti richiamati nelle medesime e nella restante parte del presente atto costituiscono parte integrante e sostanziale del Patto.

ART. 2

Il Patto di Integrità costituisce parte integrante della procedura di gara e/o del contratto stipulato con l'ASL TO4.

ART. 3

Il Patto di Integrità deve essere presentato:

- a) insieme alla documentazione richiesta dal bando e/o dal disciplinare di gara da ciascun offerente, per lavori, forniture e servizi, quale condizione di ammissione alle procedure di gara;
- b) insieme alla lettera di affidamento/lettera di incarico/contratto da ciascun affidatario in caso di aggiudicazioni senza previa procedura di gara.

ART. 4

Il Patto di Integrità deve essere obbligatoriamente sottoscritto dal titolare o rappresentante legale della ditta offerente, in caso di A.T.I./Consorzi di imprese, dovrà essere sottoscritto dal legale rappresentante di tutte le imprese raggruppate, nonché dal consorzio e dalle imprese consorziate indicate quali esecutrici della prestazione.

ART. 5

Il Patto di Integrità stabilisce la reciproca, formale obbligazione dell'ASL TO4 e di tutti i potenziali contraenti a conformare i propri comportamenti ai principi di lealtà, trasparenza e correttezza nonché l'espreso impegno anti-corruzione, consistente, tra l'altro, nel non offrire, accettare o richiedere somme di denaro o qualsiasi altra ricompensa, vantaggio o beneficio, sia direttamente sia indirettamente tramite intermediari, al fine dell'assegnazione del contratto e/o al fine di distorcerne la relativa corretta esecuzione o valutazione da parte della stazione appaltante.

ART.6

Il personale, i collaboratori e gli eventuali consulenti dell'ASL TO4 impiegati in ogni livello nell'esecuzione di questa gara e nel controllo dell'esecuzione del relativo contratto assegnato, sono consapevoli del presente Patto di Integrità, le cui finalità condividono pienamente, nonché delle sanzioni previste a loro carico in caso di mancato rispetto.

ART. 7

La sottoscritta ditta dichiara di aver preso visione del Codice di Comportamento dell'ASL TO4, approvato con deliberazione n°46 del 30.01.2014 e di impegnarsi a rispettare i principi in esso enunciati.

ART. 8

La sottoscritta ditta si impegna a segnalare all'ASL TO4 qualsiasi tentativo di turbativa, irregolarità o distorsione nelle fasi di svolgimento della gara e/o durante l'esecuzione del contratto da parte di ogni interessato o addetto o di chiunque possa influenzare le decisioni di gara o di contratto.

ART. 9

La sottoscritta ditta dichiara altresì che non si è accordata e non si accorderà con altri soggetti interessati all'assegnazione del contratto per limitare in alcun modo la concorrenza. La ditta sarà altresì tenuta responsabile nei confronti dell'ASL TO4 del comportamento delle ditte a lei collegate.

ART. 10

La sottoscritta ditta si impegna a non concludere rapporti di lavoro subordinato o autonomo e comunque di non attribuire incarichi ad ex dipendenti che hanno esercitato poteri autoritativi o negoziali per conto delle pubbliche amministrazioni per il triennio successivo alla cessazione del rapporto e dichiara altresì che all'interno della propria organizzazione non prestano attività lavorativa o professionale ex dipendenti pubblici che rientrino nella previsione normativa dell'art. 1, comma 42, lettera l) della Legge 190/2012 e s.m.i.. I soggetti per i quali emerge la situazione di cui al punto precedente sono esclusi dalle procedure di affidamento.

ART. 11

La sottoscritta ditta si impegna ad inserire nei contratti di subappalto e nei contratti stipulati con ogni altro soggetto che intervenga a qualunque titolo, nella realizzazione dell'opera o del servizio o della fornitura, la clausola che obbliga il subappaltatore o il subcontraente ad assumere gli obblighi di cui sopra.

ART. 12

La sottoscritta ditta si impegna a rendere noti tutti i pagamenti eseguiti riguardanti il contratto eventualmente assegnate a seguito del contratto/convenzione in oggetto, inclusi quelli eseguiti a favore di intermediari e consulenti. La remunerazione di questi ultimi non deve superare il "congruo ammontare dovuto per servizi legittimi".

La sottoscritta ditta prende nota e accetta che, nel caso di mancato rispetto degli impegni assunti con questo Patto di Integrità potranno essere applicate le seguenti sanzioni:

1. risoluzione o perdita del contratto;
2. escussione della cauzione provvisoria a garanzia dell'offerta;
3. escussione della cauzione definitiva a garanzia del contratto;
4. responsabilità per danno arrecato all'ASL TO4 nella misura del 10% del valore del contratto, rimane comunque impregiudicata la richiesta risarcitoria di un danno maggiore;
5. responsabilità per danno arrecato agli altri concorrenti della gara nella misura dell'1% del valore del contratto per ogni partecipante, rimane sempre impregiudicata la predetta richiesta.

ART.13

Il Presente Patto di Integrità e le relative penali applicabili resteranno in vigore sino alla completa esecuzione del contratto stipulato a seguito del contratto/convenzione in oggetto e sino alla data della scadenza del periodo di garanzia di quanto fornito.

Luogo e data _____

A.S.L. TO 4
Il Dirigente della S.C.

TIMBRO DELLA DITTA
Firma del Legale Rappresentante

Il sottoscritto _____, quale procuratore e legale rappresentante, dichiara di aver perfetta conoscenza di tutte le clausole contrattuali e dei documenti ed atti ivi richiamati; ai sensi e per gli effetti di cui agli artt. 1341 e 1342 cod. civile, dichiara altresì di accettare tutte le condizioni e patti ivi contenuti e di aver particolarmente considerato quanto stabilito e convenuto con le relative clausole; in particolare dichiara di approvare specificamente le clausole e condizioni di seguito elencate: articolo 2 e 3, e dal 6 al 13.

Luogo e data _____

TIMBRO DELLA DITTA
Firma del Legale Rappresentante

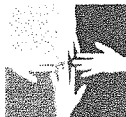

A.S.L. TO2
Azienda Sanitaria Locale Torino

SERVIZIO SANITARIO NAZIONALE
REGIONE PIEMONTE
Azienda Sanitaria Locale TO2
Costituita con D.P.G.R. n. 81 del 17.12.2007
Codice Fiscale/ Partita Iva 09737190018
Sede legale: c.so Svizzera, 164 - 10149 TORINO
☎ 011/4393111

**PATTO DI INTEGRITA' TRA L'A.S.L. TO 2 E GLI OPERATORI ECONOMICI
PARTECIPANTI ALLE PROCEDURE DI AFFIDAMENTO CONTRATTUALE**

Il presente Patto, approvato con deliberazione del Direttore Generale n. _____ del _____ deve essere obbligatoriamente sottoscritto dal Rappresentante legale di ciascun Soggetto Concorrente e presentato insieme all'offerta. Il patto d'integrità, debitamente sottoscritto dall'operatore economico partecipante alla gara, è considerato elemento essenziale dell'offerta.

Il presente documento dovrà essere allegato al contratto a formarne parte integrante e sostanziale.

Il sottoscritto _____ in qualità di _____

della Società _____ con sede legale in _____,

Via _____ codice fiscale/P.IVA _____,

partecipante alla gara per l'affidamento/fornitura/servizi/lavori

(Codice Identificativo Gara – C.I.G.: _____)

vista la normativa e gli atti di riferimento seguenti:

- La Legge 6 novembre 2012 n. 190, art. 1, comma 17 recante "*Disposizioni per la prevenzione e la repressione della corruzione e dell'illegalità nella Pubblica Amministrazione*";
- Il Piano Nazionale Anticorruzione (P.N.A.) approvato dall'Autorità Nazionale Anticorruzione (ex CIVIT) con delibera n. 72/2013 dell'11/09/2013;
- Il D.P.R. 16/04/2013, n. 62 col quale è stato emanato il "*Regolamento recante il codice di comportamento dei dipendenti pubblici, a norma dell'articolo 54 del decreto legislativo 30 marzo 2001, n. 165*";
- Il Piano Triennale di Prevenzione della Corruzione (PTPC) dell'A.S.L. TO2, approvato con deliberazione n. 60/001/2014 del 31/01/2014;
- La delibera n. 61/001/2014 del 31/01/2014, con cui l'A.S.L. ha approvato il proprio Codice di Comportamento.

DICHIARA DI ACCETTARE QUANTO SEGUE

Articolo 1

Ambito di applicazione

1. Il presente Patto di Integrità regola i comportamenti degli operatori economici e dei dipendenti della Azienda Sanitaria Locale TO 2 (nel seguito: A.S.L. To 2), nell'ambito delle procedure di affidamento e gestione degli appalti di lavori, servizi e forniture di cui al d.lgs. n. 163/2006 e s.m.i..
2. Esso stabilisce la reciproca e formale obbligazione tra l'A.S.L. TO 2 e gli operatori economici individuati al comma 1, di improntare i propri comportamenti ai principi di lealtà, trasparenza e correttezza, nonché l'espresso impegno anticorruzione di non offrire, accettare o richiedere somme di denaro o qualsiasi altra ricompensa, vantaggio o beneficio.
3. Il Patto di Integrità costituisce parte integrante e sostanziale dei contratti stipulati dall'A.S.L. TO 2. L'espressa accettazione dello stesso costituisce condizione di ammissione alle procedure di gara ed alle procedure negoziate di importo pari o superiori ad € 40.000,00. Tale condizione deve essere esplicitamente prevista nei bandi di gara e nelle lettere d'invito.
4. Una copia del Patto di Integrità, sottoscritta per accettazione dal legale rappresentante dell'operatore economico concorrente, deve essere consegnata unitamente alla documentazione amministrativa richiesta ai fini della procedura di affidamento. Per i consorzi ordinari o raggruppamenti temporanei l'obbligo riguarda tutti i consorziati o partecipanti al raggruppamento o consorzio.

Articolo 2

Obblighi degli operatori economici nei confronti della Stazione appaltante

1. In sede di affidamento di contratti di lavori, servizi e forniture, l'operatore economico:
 - 1.1 dichiara di non avere influenzato il procedimento amministrativo diretto a stabilire il contenuto del bando o di altro atto equipollente al fine di condizionare le modalità di scelta del contraente da parte dell'Amministrazione aggiudicatrice e di non aver corrisposto né promesso di corrispondere ad alcuno – e s'impegna a non corrispondere né promettere di corrispondere ad alcuno – direttamente o tramite terzi, ivi compresi i soggetti collegati o controllati, somme di denaro o altra utilità finalizzate a facilitare l'aggiudicazione e/o gestione del contratto;
 - 1.2 dichiara, con riferimento alla specifica procedura di affidamento, di non avere in corso né di avere praticato intese e/o pratiche restrittive della concorrenza e del mercato vietate ai sensi della normativa vigente, ivi inclusi gli artt. 101 e segg. del Trattato sul Funzionamento dell'Unione Europea (TFUE) e gli artt. 2 e segg. della l. 287/1990, e che l'offerta è stata predisposta nel pieno rispetto della predetta normativa; dichiara altresì, che non si è accordato e non si accorderà con altri partecipanti alle procedure di gara per limitare con mezzi illeciti la concorrenza;
 - 1.3 dichiara di aver preso visione del Codice di Comportamento aziendale e di condividere i principi in esso enunciati, impegnandosi a rispettarli;
 - 1.4 dichiara che non risultano in servizio dipendenti che, qualora anteriormente dipendenti della Pubblica Amministrazione, negli ultimi tre anni di servizio precedenti la cessazione di rapporto di pubblico impiego abbiano esercitato poteri autoritativi o negoziale per conto dell'A.S.L. TO 2;
 - 1.5 si impegna a segnalare all'Amministrazione aggiudicatrice qualsiasi illecito tentativo da parte di terzi di turbare, o distorcere le fasi di svolgimento della procedura di affidamento e/o l'esecuzione del contratto;
 - 1.6 si impegna a segnalare all'Amministrazione aggiudicatrice qualsiasi illecita richiesta o pretesa da parte dei dipendenti dell'amministrazione o di chiunque possa influenzare le decisioni relative alla procedura di

affidamento o all'esecuzione del contratto;

1.7 si impegna, qualora ritenga che i fatti di cui ai precedenti punti 1.4 e 1.5 costituiscano reato, a sporgere denuncia all'Autorità giudiziaria o alla polizia giudiziaria.

2. Nelle fasi successive all'aggiudicazione, gli obblighi si intendono riferiti all'aggiudicatario il quale avrà l'onere di pretenderne il rispetto anche dai propri subcontraenti. A tal fine, la clausola che prevede il rispetto degli obblighi di cui al presente patto sarà inserita nei contratti stipulati dall'appaltatore con i propri subcontraenti.

Articolo 3

Obblighi dell'Amministrazione aggiudicatrice

1. Il personale, i collaboratori ed i consulenti dell'A.S.L. TO 2 impiegati ad ogni livello nell'espletamento di questa gara e nel controllo dell'esecuzione del relativo contratto assegnato, sono consapevoli del presente Patto d'Integrità, il cui spirito condividono pienamente, nonché delle sanzioni previste a loro carico in caso di mancato rispetto di questo Patto.

2. L'Amministrazione aggiudicatrice si obbliga a rispettare i principi di lealtà, trasparenza e correttezza e ad attivare i procedimenti disciplinari nei confronti del personale a vario titolo intervenuto nel procedimento di affidamento e nell'esecuzione del contratto in caso di violazione di detti principi e, in particolare, qualora riscontri la violazione dei contenuti dell'art. 14 del D.P.R. 16.04.2013, n. 62 e delle disposizioni di cui alla delibera aziendale n. 46/2014 del 28/01/2014 sopracitata, o di prescrizioni analoghe per i soggetti non tenuti all'applicazione dello stesso.

3. Il Responsabile per la prevenzione per la corruzione, in adesione ai principi della trasparenza dell'attività amministrativa, vigila sull'obbligo di inserire nei bandi di gara regole di integrità sulla base delle attestazioni che devono pervenire dai dirigenti interessati entro il 31 gennaio di ciascun anno, ai sensi dell'ultimo capoverso del punto 5g dell'art. 5 del PTPC di cui alla deliberazione n. 60/001/2014 del 31.1.2014 e successivi aggiornamenti.

Articolo 4

Violazione del Patto di Integrità

1. La violazione di uno degli impegni previsti dal presente documento da parte dell'operatore economico, in veste di concorrente, comporta l'applicazione delle sanzioni di seguito previste:

a) l'esclusione dalla procedura di affidamento e l'incameramento della cauzione provvisoria

2. La violazione di uno degli impegni previsti dal presente documento da parte dell'operatore economico, riscontrata in un momento successivo all'aggiudicazione, comporta l'applicazione delle sanzioni di seguito previste, che potranno essere applicate congiuntamente o alternativamente in base alla gravità o alle modalità con cui viene perpetrata la violazione:

a) revoca dell'aggiudicazione;

b) applicazione di una penale da determinarsi, a seconda della gravità dell'infrazione, sulla base dei criteri che saranno stabiliti nell'ambito di ciascun capitolato di gara. Tale penale potrà eventualmente essere detratta dall'importo ancora dovuto all'aggiudicatario;

c) risoluzione di diritto del contratto eventualmente sottoscritto ai sensi e per gli effetti dell'art. 1456 del Codice Civile e incameramento della cauzione definitiva;

d) valutazione della violazione del presente Patto ai fini dell'esclusione degli operatori economici dalle procedure di affidamento previste dall'articolo 38, comma 1, lett. F d.lgs. 163/06 e s.m.i.

3. L'Amministrazione aggiudicatrice può non avvalersi della risoluzione del contratto qualora la ritenga pregiudizievole rispetto agli interessi pubblici, quali quelli indicati all'art. 121, comma 2, d.lgs. 104/2010 e s.m.i..

È fatto salvo in ogni caso l'eventuale diritto al risarcimento del danno.

4. La violazione di cui al presente articolo è dichiarata in esito ad un processo di verifica condotto dalla struttura aziendale responsabile del relativo procedimento, in cui venga garantito adeguato contraddittorio con l'operatore economico interessato.

L'accertamento della violazione può anche essere successivo alla completa esecuzione del contratto e valevole sia ai fini dell'applicazione della penale sia con riferimento all'irrogazione della sanzione accessoria comportante l'esclusione dell'operatore economico dalla partecipazione alle successive procedure di gara indette dall' A.S.L. TO 2, ai sensi dell'art. 4, comma 2, lett. d) del presente Patto.

Ogni controversia relativa all'interpretazione ed esecuzione del presente Patto d'Integrità tra l'A.S.L. TO 2 e i concorrenti e tra gli stessi concorrenti sarà risolta dall'Autorità Giudiziaria competente.

Torino, _____

PER ACCETTAZIONE
IL CONTRAENTE

(firma leggibile)

ALLEGATO 4

| Lotto | anc | Descrizione prodotto | Importo complessivo triennale | CIG | Importo tassa gara | Importo ex art. 38 comma 2 bis d. lgs. 163/2006 | Importo deposito cauzionale provvisorio al 2% | Importo deposito cauzionale provvisorio ridotto del 50% |
|-------|---------|--|-------------------------------|------------|--------------------|---|---|---|
| 1 | B05AA01 | ALBUMINA UMANA SOLUZIONE in confezioni al 20% | € 1.837.500,00 | 6445085C62 | € 140,00 | € 1.837,50 | € 36.750,00 | € 18.375,00 |
| 2 | B05AA01 | ALBUMINA UMANA SOLUZIONE in confezioni al 5% | € 1.102.500,00 | 64453517E6 | € 140,00 | € 1.102,50 | € 22.050,00 | € 11.025,00 |
| 3 | B01AB02 | ANTITROMBINA varie confezioni | € 690.000,00 | 644536751B | € 70,00 | € 690,00 | € 13.800,00 | € 6.900,00 |
| 4 | J06BB01 | IMMUNOGLOBULINE ANTI-D (Rh) i.m. varie confezioni | € 665.607,00 | 6445378E2C | € 70,00 | € 665,60 | € 13.312,14 | € 6.656,07 |
| 5 | J06BB02 | IMMUNOGLOBULINE PER IL TETANO i.m. varie confezioni | € 515.928,00 | 644538759C | € 70,00 | € 515,93 | € 10.318,56 | € 5.159,28 |
| 6 | J06BB04 | IMMUNOGLOBULINE PER L'EPATITE B i.m. varie confezioni | € 957.255,00 | 6445445579 | € 80,00 | € 957,26 | € 19.145,10 | € 9.572,55 |
| 7 | J06BA02 | IMMUNOGLOBULINE UMANE NORMALI PER INTRAVASCOLARE SOMMINISTRAZIONE | € 16.536.000,00 | 64454899C7 | € 200,00 | € 16.536,00 | € 330.720,00 | € 165.360,00 |
| 8 | J06BB04 | IMMUNOGLOBULINE PER L'EPATITE B e.v. varie confezioni | € 659.580,00 | 6445498137 | € 70,00 | € 659,58 | € 13.191,60 | € 6.595,80 |
| 9 | J06BA01 | IMMUNOGLOBULINE UMANE NORMALI PER EXTRAVASCOLARE SOMMINISTRAZIONE (i.m. e s.c.) varie confezioni | € 16.500.000,00 | 64455078A2 | € 200,00 | € 16.500,00 | € 330.000,00 | € 165.000,00 |

LOTTO 1 – ALBUMINA AL 20% CONFEZIONI VARIE

| Lotto | atc | Descrizione prodotto | Unità di Misura | Fabbisogno presunto triennale (a) | Nome Commerciale del presidio offerto e codice Ditta | Dosaggio | Pezzi per confezioni e | Prezzo a base d'asta=I.V.A ESCLUSA | Ribasso % applicato sul prezzo a base d'asta | Prezzo unitario offerto I.V.A ESCLUSA (b) | I.V.A. % da applicare | Prezzo per confezione (in cifre e lettere) I.V.A ESCLUSA |
|--|---------|---|-----------------|-----------------------------------|--|----------|------------------------|------------------------------------|--|---|-----------------------|--|
| 1 | B05AA01 | ALBUMINA UMANA SOLUZIONE in confezioni al 20% | gr | 750.000 | | | | € 2,45 | | | | |
| <p>IMPORTO COMPLESSIVO ANNUALE IVA ESCLUSA (in cifre e in lettere) = (a) x (b)</p> <p>Euro € 0,00 Diconsi Euro _____</p> | | | | | | | | | | | | |
| <p>IMPORTO IVA (in cifre e in lettere)</p> <p>Euro € - Diconsi Euro _____</p> | | | | | | | | | | | | |
| <p>IMPORTO COMPLESSIVO ANNUALE (in cifre e in lettere)</p> <p>Euro € 0,00 Diconsi Euro _____</p> | | | | | | | | | | | | |
| <p>IMPORTO COMPLESSIVO TRIENNALE (in cifre e in lettere)</p> <p>Euro € - Diconsi Euro _____</p> | | | | | | | | | | | | |

N. B. : Per predisporre offerta per le varie confezioni è possibile integrare il modulo inserendo le righe necessarie

LOTTO 2 – ALBUMINA AL 5% CONFEZIONI VARIE

| Lotto | atc | Descrizione prodotto | Unità di Misura | Fabbisogno presunto triennale (a) | Nome Commerciale del presidio offerto e codice Ditta | Dosaggio | Pezzi per confezione e | Prezzo a base d'asta=I.V.A ESCLUSA | Ribasso % applicato sul prezzo a base d'asta | Prezzo unitario offerto I.V.A ESCLUSA (b) | I.V.A. % da applicare | Prezzo per confezione (in cifre e lettere) I.V.A ESCLUSA |
|--|---------|--|-----------------|-----------------------------------|--|----------|------------------------|------------------------------------|--|---|-----------------------|--|
| 2 | B05AA01 | ALBUMINA UMANA SOLUZIONE in confezioni al 5% | gr | 450.000 | | | | € 2,45 | | | | |
| <p>IMPORTO COMPLESSIVO ANNUALE IVA ESCLUSA (in cifre e in lettere) = (a) x (b)</p> <p>Euro € 0,00</p> <p>Diconsi Euro _____</p> | | | | | | | | | | | | |
| <p>IMPORTO IVA (in cifre e in lettere)</p> <p>Euro € -</p> <p>Diconsi Euro _____</p> | | | | | | | | | | | | |
| <p>IMPORTO COMPLESSIVO ANNUALE (in cifre e in lettere)</p> <p>Euro € 0,00</p> <p>Diconsi Euro _____</p> | | | | | | | | | | | | |
| <p>IMPORTO COMPLESSIVO TRIENNALE (in cifre e in lettere)</p> <p>Euro € -</p> <p>Diconsi Euro _____</p> | | | | | | | | | | | | |

N. B. : Per predisporre offerta per le varie confezioni è possibile integrare il modulo inserendo le righe necessarie

LOTTO 3 – ANTTROMBINA CONFEZIONI VARIE

| Lotto | atc | Descrizione prodotto | Unità di Misura | Fabbisogno presunto triennale (a) | Nome Commerciale del presidio offerto e codice Ditta | Dosaggio | Pezzi per confezioni e | Prezzo a base d'asta=I.V.A ESCLUSA | Ribasso % applicato sul prezzo a base d'asta | Prezzo unitario offerto I.V.A ESCLUSA (b) | I.V.A. % da applicare | Prezzo per confezione (in cifre e lettere) I.V.A ESCLUSA |
|---|---------|------------------------|-----------------|-----------------------------------|--|----------|------------------------|------------------------------------|--|---|-----------------------|--|
| 3 | B01AB02 | ANTTROMBINA confezioni | varie UI | 3.000.000 | | | | € 0,23 | | | | |
| <p>IMPORTO COMPLESSIVO ANNUALE IVA ESCLUSA (in cifre e in lettere) = (a) x (b)</p> <p>Euro € 0,00</p> <p>Diconsi Euro _____</p> | | | | | | | | | | | | |
| <p>IMPORTO IVA (in cifre e in lettere)</p> <p>Euro € -</p> <p>Diconsi Euro _____</p> | | | | | | | | | | | | |
| <p>IMPORTO COMPLESSIVO ANNUALE (in cifre e in lettere)</p> <p>Euro € 0,00</p> <p>Diconsi Euro _____</p> | | | | | | | | | | | | |
| <p>IMPORTO COMPLESSIVO TRIENNALE (in cifre e in lettere)</p> <p>Euro € -</p> <p>Diconsi Euro _____</p> | | | | | | | | | | | | |

N. B. : Per predisporre offerta per le varie confezioni è possibile integrare il modulo inserendo le righe necessarie

LOTTO 4 – IMMUNOGLOBULINE ANTI-D (Rh) i.m. CONFEZIONI VARIE

| Lotto | atc | Descrizione prodotto | Unità di Misura | Fabbisogno presunto triennale (a) | Nome Commerciale del presidio offerto e codice Ditta | Dosaggio | Pezzi per confezione e | Prezzo a base d'asta=I.V.A ESCLUSA | Ribasso % applicato sul prezzo a base d'asta | Prezzo unitario offerto I.V.A ESCLUSA (b) | I.V.A. % da applicare | Prezzo per confezione (in cifre e lettere) I.V.A ESCLUSA |
|--|---------|---|-----------------|-----------------------------------|--|----------|------------------------|------------------------------------|--|---|-----------------------|--|
| 4 | J06BB01 | IMMUNOGLOBULINE ANTI-D (Rh) i.m. varie confezioni | mcg | 5.625.000 | | | | € 0,12 | | | | |
| <p>IMPORTO COMPLESSIVO ANNUALE IVA ESCLUSA (in cifre e in lettere) = (a) x (b) Euro € 0,00</p> <p>Diconsi Euro _____</p> | | | | | | | | | | | | |
| <p>IMPORTO IVA (in cifre e in lettere) Euro € -</p> <p>Diconsi Euro _____</p> | | | | | | | | | | | | |
| <p>IMPORTO COMPLESSIVO ANNUALE (in cifre e in lettere) Euro € 0,00</p> <p>Diconsi Euro _____</p> | | | | | | | | | | | | |
| <p>IMPORTO COMPLESSIVO TRIENNALE (in cifre e in lettere) Euro € -</p> <p>Diconsi Euro _____</p> | | | | | | | | | | | | |

N. B. : Per predisporre offerta per le varie confezioni è possibile integrare il modulo inserendo le righe necessarie

LOTTO 5 – IMMUNOGLOBULINE TETANICA i.m. CONFEZIONI VARIE

| Lotto | atc | Descrizione prodotto | Unità di Misura | Fabbisogno presunto triennale (a) | Nome Commerciale del presidio offerto e codice Ditta | Dosaggio | Pezzi per confezioni e | Prezzo a base d'asta=I.V.A ESCLUSA | Ribasso % applicato sul prezzo a base d'asta | Prezzo unitario offerto I.V.A ESCLUSA (b) | I.V.A. % da applicare | Prezzo per confezione (in cifre e lettere) I.V.A ESCLUSA |
|---|---------|---|-----------------|-----------------------------------|--|----------|------------------------|------------------------------------|--|---|-----------------------|--|
| 5 | J06BB02 | IMMUNOGLOBULINE PER IL TETANO i.m. varie confezioni | UI | 17430000 | | | | € 0,03 | | | | |
| <p>IMPORTO COMPLESSIVO ANNUALE IVA ESCLUSA (in cifre e in lettere) = (a) x (b)</p> <p>Euro € 0,00 Diconsi Euro</p> | | | | | | | | | | | | |
| <p>IMPORTO IVA (in cifre e in lettere)</p> <p>Euro € - Diconsi Euro</p> | | | | | | | | | | | | |
| <p>IMPORTO COMPLESSIVO ANNUALE (in cifre e in lettere)</p> <p>Euro € 0,00 Diconsi Euro</p> | | | | | | | | | | | | |
| <p>IMPORTO COMPLESSIVO TRIENNALE (in cifre e in lettere)</p> <p>Euro € - Diconsi Euro</p> | | | | | | | | | | | | |

N. B. : Per predisporre offerta per le varie confezioni è possibile integrare il modulo inserendo le righe necessarie

LOTTO 6 – IMMUNOGLOBULINA EPATITICA B i.m CONFEZIONI VARIE

| Lotto | atc | Descrizione prodotto | Unità di Misura | Fabbisogno presunto triennale (a) | Nome Commerciale del presidio offerto e codice Ditta | Dosaggio | Pezzi per confezione e | Prezzo a base d'asta=I.V.A ESCLUSA | Ribasso % applicato sul prezzo a base d'asta | Prezzo unitario offerto I.V.A ESCLUSA (b) | I.V.A. % da applicare | Prezzo per confezione (in cifre e lettere) I.V.A ESCLUSA |
|--|---------|---|-----------------|-----------------------------------|--|----------|------------------------|------------------------------------|--|---|-----------------------|--|
| 6 | J06BB04 | IMMUNOGLOBULINE PER L'EPATITE B i.m. varie confezioni | UI | 4.875.000 | | | | € 0,20 | | | | |
| | | | | | = (a) x (b) | | | | | | | |
| IMPORTO COMPLESSIVO ANNUALE IVA ESCLUSA (in cifre e in lettere) | | | | | Euro | | € 0,00 | | Dicorsi Euro | | | |
| IMPORTO IVA (in cifre e in lettere) | | | | | Euro | | € - | | Dicorsi Euro | | | |
| IMPORTO COMPLESSIVO ANNUALE (in cifre e in lettere) | | | | | Euro | | € 0,00 | | Dicorsi Euro | | | |
| IMPORTO COMPLESSIVO TRIENNALE (in cifre e in lettere) | | | | | Euro | | € - | | Dicorsi Euro | | | |

N. B. : Per predisporre offerta per le varie confezioni è possibile integrare il modulo inserendo le righe necessarie

LOTTO 7 – IMMUNOGLOBULINA UMANA NORMALE e.v CONFEZIONI VARIE

| Lotto | atc | Descrizione prodotto | Unità di Misura | Fabbisogno presunto triennale (a) | Nome Commerciale del presidio offerto e codice Ditta | Dosaggio | Pezzi per confezione | Prezzo a base di asta=I.V.A ESCLUSA | Ribasso % applicato sul prezzo a base di asta | Prezzo unitario offerto I.V.A ESCLUSA (b) | I.V.A. % da applicare | Prezzo per confezione (in cifre e lettere) I.V.A ESCLUSA |
|--|---------|--|-----------------|-----------------------------------|--|----------|----------------------|-------------------------------------|---|---|-----------------------|--|
| 7 | J06BA02 | IMMUNOGLOBULINE UMANE NORMALI SOMMINISTRAZIONE INTRAVASCOLARE varie confezioni | gr | 390.000 | | | | € 42,40 | | | | |
| <p>IMPORTO COMPLESSIVO ANNUALE IVA ESCLUSA (in cifre e in lettere) = (a) x (b) Euro € 0,00</p> <p>Diconsi Euro</p> | | | | | | | | | | | | |
| <p>IMPORTO IVA (in cifre e in lettere) Euro € -</p> <p>Diconsi Euro</p> | | | | | | | | | | | | |
| <p>IMPORTO COMPLESSIVO ANNUALE (in cifre e in lettere) Euro € 0,00</p> <p>Diconsi Euro</p> | | | | | | | | | | | | |
| <p>IMPORTO COMPLESSIVO TRIENNALE (in cifre e in lettere) Euro € -</p> <p>Diconsi Euro</p> | | | | | | | | | | | | |

N. B. : Per predisporre offerta per le varie confezioni è possibile integrare il modulo inserendo le righe necessarie

LOTTO 8 – IMMUNOGLOBULINA EPATITICA B e.v. CONFEZIONI VARIE

4664000

| Lotto | atc | Descrizione prodotto | Unità di Misura | Fabbisogno presunto triennale (a) | Nome Commerciale del presidio offerto e codice Ditta | Dosaggio | Pezzi per confezione | Prezzo a base d'asta=I.V.A ESCLUSA | Ribasso % applicato sul prezzo a base d'asta | Prezzo unitario offerto I.V.A ESCLUSA (b) | I.V.A. % da applicare | Prezzo per confezione (in cifre e lettere) I.V.A ESCLUSA |
|---|---------|---|-----------------|-----------------------------------|--|----------|----------------------|------------------------------------|--|---|-----------------------|--|
| 8 | J06BB04 | IMMUNOGLOBULINE PER L'EPATITE B e.v. varie confezioni | UI | 3.000.000 | | | | € 0,22 | | | | |
| <p>IMPORTO COMPLESSIVO ANNUALE IVA ESCLUSA (in cifre e in lettere) = (a) x (b) Euro € 0,00</p> <p>Diconsi Euro _____</p> | | | | | | | | | | | | |
| <p>IMPORTO IVA (in cifre e in lettere)</p> <p>Euro € -</p> <p>Diconsi Euro _____</p> | | | | | | | | | | | | |
| <p>IMPORTO COMPLESSIVO ANNUALE (in cifre e in lettere)</p> <p>Euro € 0,00</p> <p>Diconsi Euro _____</p> | | | | | | | | | | | | |
| <p>IMPORTO COMPLESSIVO TRIENNALE (in cifre e in lettere)</p> <p>Euro € -</p> <p>Diconsi Euro _____</p> | | | | | | | | | | | | |

N. B. : Per predisporre offerta per le varie confezioni è possibile integrare il modulo inserendo le righe necessarie

LOTTO 9 – IMMUNOGLOBULINE UMANE NORMALI PER SOMMINISTRAZIONE EXTRAVASCOLARE (l. m. e s. c.) CONFEZIONI VARIE

| Lotto | atc | Descrizione prodotto | Unità di Misura | Fabbisogno presunto triennale (a) | Nome Commerciale del presidio offerto e codice Ditta | Dosaggio | Pezzi per confezione 'e | Prezzo a base d'asta=I.V.A ESCLUSA | Ribasso % applicato sul prezzo a base d'asta | Prezzo unitario offerto I.V.A ESCLUSA (b) | I.V.A. % da applicare | Prezzo per confezione (in cifre e lettere) I.V.A ESCLUSA |
|--|---------|--|-----------------|-----------------------------------|--|----------|-------------------------|------------------------------------|--|---|-----------------------|--|
| 9 | J06BA01 | IMMUNOGLOBULINE UMANE NORMALI PER SOMMINISTRAZIONE EXTRAVASCOLARE (l.m. e s.c.) varie confezioni | gr | 300.000 | | | | € 55,00 | | | | |
| <p>IMPORTO COMPLESSIVO ANNUALE IVA ESCLUSA (in cifre e in lettere) = (a) x (b) Euro € 0,00</p> <p>Diconsi Euro _____</p> | | | | | | | | | | | | |
| <p>IMPORTO IVA (in cifre e in lettere)</p> <p>Diconsi Euro _____</p> | | | | | | | | | | | | |
| <p>IMPORTO COMPLESSIVO ANNUALE (in cifre e in lettere)</p> <p>Diconsi Euro € 0,00</p> | | | | | | | | | | | | |
| <p>IMPORTO COMPLESSIVO TRIENNALE (in cifre e in lettere)</p> <p>Diconsi Euro _____</p> | | | | | | | | | | | | |

N. B. : Per predisporre offerta per le varie confezioni è possibile integrare il modulo inserendo le righe necessarie